ARCHIVIO DI STATO
VENEZIA

DUCA DI CANDIA
BUSTA N. 27.
3ª PARTE

Sentenze
N/5
Registro
1611 Giugno – 1612 Aprile

Libri Sententiarum, serie II

~~14~~ 6

1611. 30 maggio – 1612. 20 aprile
Duca Agostino Michiel

[illegible] d.° un istrumento di [illegible]
[illegible] d.° s. Zuane [illegible] al q.° s.r Hieron.° [illegible]
in luglio d.° nelli atti del Aluise [illegible]
et il n.ro m.° s.r ecc.mo [illegible] visto e ben consid.° [illegible]
et udito gl'ecc.ti auvert.i d'amb.e le parti [illegible]
[illegible] cristi gloriosissimi non [illegible]
[illegible] la terminato che la stima fatta
dal barbarigo [illegible] e singno intanto non
sia messa in considerazione se non in quanto
alli muri solam.te et quanto alla terra [illegible]
siano eletti dei stimatori dalle parti i quali
vadino a veder et stimar detta terra [illegible]
et referir per congiunto alla presenza d.° s.r ecc.
d.° stima et tanto quanto stimeranno sia
ni obligo il d.° m.° a aud.° di pagar al sig.r Hier.°
et ciò in term.° di giorni otto p.ss. venturi [illegible]
sia fatta detta stima, et quanto al m.° [illegible]
da vento detta il s.r aud.° elegge il suo stimatore
et anco il s.r Hier.° [illegible] che però li maestri
che l'hanno fabricato, quali sottoscritto nel
term.° p.° a far d.° stima et referirla pari
congiunto nel modo come di sopra. [illegible]

2

Die 5 Sept.is ibi

l'ecc.to [illegible] d.° [illegible] [illegible] Consr.° Fid.° Lorenzo dalli [illegible]
pare' [illegible] del Mag.° [illegible] [illegible] del Mag.° [illegible]
qual hauendo [illegible] [illegible] [illegible] [illegible]
quem [illegible] del sig.° [illegible] [illegible] pri il giorno [illegible]
[illegible] [illegible] [illegible] [illegible] [illegible]
[illegible] [illegible] [illegible] [illegible] [illegible]
[illegible] [illegible] [illegible] [illegible] [illegible]
[illegible] [illegible] [illegible] [illegible] [illegible]
[illegible] [illegible] [illegible] [illegible] [illegible]
[illegible] [illegible] [illegible] [illegible] [illegible]

pl. Cant. B. — 42 —
pl. Lag.° B. — 1724
pl. Lag.° B. — 1724

l'Istrum.to di affitanza li 15 luglio 1607 rogato nell'atti di [illegible]
Dramitino andato tra il med.o m.o Michel Bernardo, e il m.o [illegible]
Pacenne giusta come li piace per uno altro Istrum.to di affitanza di [illegible]
p.detto 1607 rogato nell'atti del med.o Dramitino tra d.o m.o [illegible]
Bernardo, et il sud.o m.o Giom.o li specialità et nomine que ut [illegible]
per l'Istrum.to di locatione sp.ta di p.mo febraro 1610 rogato [illegible]
fatto nell'atti del sud.o Michel calzamara sud.o alle p.te et n.te tutte dal
sud.o m.o Giom.o si q. ut p.to Ora il med.o pretende contradire
essentare di q. sp.ite p.te in uso segnato fatto da Giorgio [illegible]
detta dion. n.ro o.o p.lan Jovi di Leodra alias Polano
Lorenzo [illegible] di Papo 1610 per quale seguito una sud.a
di Papo 1600 fatto ad istanza del detto m.o Michel
giustizia alcuni [illegible] Giorgio di Bai il Chiesa [illegible]
li 30 aprile [illegible] dalli [illegible] giorgio per [illegible]
delli [illegible] [illegible] li 9 nov.o 1600 fatto [illegible]
[illegible] di [illegible] li [illegible] [illegible]
[illegible] Istrum.to di [illegible] 1610 [illegible]
[illegible] del sig.r m.o Maria Rizzi sud.o tra il detto m.o
[illegible] di Gardoni [illegible] m.o [illegible] [illegible]
[illegible] Lodrico Schiavo 1600 [illegible]
[illegible] m.o Antonio [illegible] [illegible]
[illegible] dalli [illegible] quale seguito dal [illegible]
[illegible] di [illegible] [illegible] [illegible]
[illegible] [illegible] [illegible] [illegible]
[illegible] [illegible] [illegible] [illegible]
[illegible]

[illegible]

Adì 19 Giugno 1611 [illegible]

[illegible] 1/12
[illegible] 1/12
[illegible] 1/12

L'ill.mo C.te Duca addotte le ragioni del C.te Cesare Denello con
[illegible] in tutti li beni del q.m C.te Nicolò suo fratello
da una parte, et di Cont.ra li Cap.ri q.m Giuli suo dall'
altra, et con sua citatione con Not.o sopl'intimato
di 30 Maggio 1611 fatta a nome del p.te D. Denello alli
Cont.ri Capperi et nota di risposta sua fatta del D.
Capperi il p.te di 29: instante, et con sua giustitia
domandando il lauda della p.te Not.a con beni, et
giustitia fatto del conto del p.te C. Denello, et il taglio
della p.te nota, et esso Capperi ricercava il taglio
di quella et il lauda della sua nota per li ragioni
dite dal suo diff.te et ridutto la p.te Not.a et nota
et il tutto beni et matrim.i cont.ti [illegible]
[illegible] C. Giovanni Cont.ri Capperi [illegible] li Cattadi
della Cancell. del C.te C. Nicolò Denello si licentiano
[illegible] ragion. delle ragioni del C.te C. Cesare Denello
[illegible] contra esso gentil.o Donna pat.ti p.ti

Adì 18

Comparse in Cant.a il R. Contadino Capperi, et [illegible]
la ter.a [illegible] genere sopra l'imagine della sua [illegible]

gualmente li castradi sei che serena di ragion di lo
Sp.to Nicolo Demel li mando a dire tutti dalla
Astracan a con Georgi Maragna suo gonicar, et
Costantin suo servo, et qui si fatto a modo suo, et
che essi gli hanno detto che li uno li per mandi
all'eshgue del p.to q.m Sp.to Nicolo suo consorte,
et fu dopo il g.no giorno della morte di d.to q.m Nico
Demelo che li mando a trovar, quando poi per la
pecora quella morte, et gli appunto la pelle, et par.
l'intera carne, et così è la verità sopra il giuramento
suo.

Adì 13 Genn.o 1613

L'ill.mi et D.ni prima ragion di g.n Bortolo pilot come de
g.n Bortolo Bortoletti come fad.o del q.m Sp.to Bortolet-
to suo figlio, atteso dall'una et l'altra parte è fatta
[illegible] et g.n Filipo Raffaelo come fiedi et heredi
del q.m Mich.l Sanchirapolo sei dall'altra le cose nella
[illegible] fatta con [illegible] La lettera aborto data
dal q.to pilotti a q.m alli p.ti [illegible] et Raffaelo li
13 lol [illegible] et [illegible] da [illegible] ella lettera aborto
Item Hdanlenen de g.n Michel Sanchirapolo q.m fatto
[illegible] per pri alli [illegible] Bortoletti
li [illegible] [illegible] [illegible] la lettera
aborto [illegible] del [illegible] [illegible] pilotti
a q.m Bortolo La eredità del Sanchirapolo [illegible]
delle [illegible] di [illegible] eredità [illegible] Hdanlenen
[illegible]

[illegible] 2 p.to
[illegible] 1/13
[illegible] 1/13

[illegible] Sp.to

[illegible]

Die xi Iunij ibii

canc. ——— L'ecc.mo S. Duca dando ad.to altri termini et condittioni sende
in Cital.ne Il Mag.co S. Emanuel Rancaroli ad.nistr.re delegato p. Duca
solera et anco d.o solera ad.nistr.re tiene S. Rancaroli un'p.rie Inter.
sopra la vista di Mal.ne fata li 17 del corrente nelli libri di gastt.
del tenor che ingiotta et rimandosi alla scritta di S.S. ill.ma Il.
solera contentato di consegnar al d.o S. Rancaroli Il Basil, et
Vasi d'argento contenuti nella p.tida di gastt. di 18 mai
con qual che termine come meglio di sopra si scritto
1607
Habi a pl.s q
vasi p. Sera d.o argenti p. Havesti integri et attitti da S.S. ill.ma
lesaggiori delle parti presenti anco Ha laudato la
Intimat.ne di 17 del corrente fata ad.nistr. del sud.o S. Em
nuel Rancaroli nelli libri di gastt. qual ne.e al solera
di tutto questo mese di consegnarli li argenti contenuti
in d.a partida alterant.e la p.tta nota habbia lasar debita
cf.ne quali argenti sono uno basil et uno vasi in d.a
partida descritti p.tti, partiti etc.

Adì 20 Magg. 1611

p.ma ch. 6 d.a Stante l'abatia et contumacia de Mr. Felin collat.
citato ad.nistr. dego Constantin reputato conte d.a Maria
rafforta et come nella citat.ne del giorno di Lei et Leggi ne cum
tutti di consegner ne altri gran.e mi così instando oppositore p. p.te
S.S. ill.ma tagliato et rimosso la vista p.tta Mr. Felin collat.
fata overo dare Bonde stafa mio conte fato di 11 Mag.o p.mo
nel Mal.ne imposta la p.tta D.a Maria li 17 Magio d.o come nul
male et indebitam.te fata laudando p. conseguenza la p.tta Mal.ne
similm.te fata potendo Vigore p.tti mandar in esso Mr. Liberati
d.o collato p. lamentar di quanto contiene in esso Intimat.ne
abite ne sed leg. citato opponere notato et in esp.ti etc.

Adì 8 Luglio ibidem

L'ecc.mo Dr. dando aud.za alli ser.ri d'essi essendosi fatti pro il pozzo
d'hersee vecchi p hoggi il Mag.co M. Nicolò Venier q. m. Andrea
del q.m Zuane Cavalli comprò et ridusse in benefitio loro
et inheritanzij delli q.m Calli oltri quelli che sono di Zandona
di ragione delli detti Ill.ri q.m Nicolò Venier et Mag.co
18 Maggio ad esti Ser.ri Mag.ti Cavalli hanno libertà di poter et
essere ne ragion di poter cavare dalli capi di essi dell'
una et dall'altra di Mag.co Zuane di Zandona et fabbricar
[illegible] Pleraque [illegible] che [illegible] dell'
uno et l'altro comprendono [illegible] anche [illegible] parti
et tutti li pozzi [illegible] et li [illegible] [illegible]
[illegible] Genova [illegible] [illegible] [illegible]
[illegible] [illegible] [illegible] [illegible]
[illegible] [illegible] [illegible] [illegible]
[illegible] [illegible] [illegible] [illegible]
[illegible] [illegible] [illegible] [illegible]

Adì 4 Luglio ibidem

L'ecc.mo Dr. dando aud.za alli ser.ri d'essi essendosi fatti pro tempore il pozzo
d'hersee vecchi p hoggi il Mag.co M. Nicolò Venier q. m. Andrea del q.m
Nicolò Venier et suoi et [illegible] Venier qual Zandona il
lendo delle [illegible] [illegible] fatta [illegible] Mag.co [illegible] [illegible] Mag.co
[illegible] alegard p fatto delli sue ragioni la polizza [illegible]
del [illegible] [illegible] di [illegible] [illegible] [illegible] [illegible]
[illegible] Zandona del Mag.co Zuane Melchiorre [illegible] dell'una et dell'
altra il p.to Mag.co [illegible] [illegible] [illegible] [illegible]
di [illegible] et come [illegible] [illegible] [illegible] [illegible]
[illegible] [illegible] [illegible] [illegible]
alegati [illegible] [illegible] [illegible] [illegible] [illegible]
l'istessi fatta dal q.m Nicolò Venier [illegible] [illegible] [illegible]
[illegible] [illegible] [illegible] [illegible] [illegible]
alegati [illegible] [illegible] [illegible] [illegible] [illegible]

quanto si ha obligato in detta polizza [illegible] passi secondo [illegible]
[illegible] le obligationi [illegible]

Hauendo essaminato l'esatto [illegible] Visto et letto il redatto del negotio con [illegible]
[illegible] tra il Nobile Venetio et il Magco Borello come il [illegible]
et letto quella polizza datan. dalli [illegible] et accordi alli [illegible]
B. Borello in nome stesso [illegible] et presso [illegible] detta
polizza [illegible] in altro modo et con vista [illegible] [illegible]
terminar per [illegible] giusta detta polizza
regolando [illegible] modo la mia [illegible] giusta [illegible] a
tempo [illegible] haver il danaro [illegible] in detta polizza [illegible]
et con vista [illegible] modo [illegible] che B. Borello [illegible]
del passo [illegible] che polizza in [illegible] di giorni in [illegible]
[illegible] che vistto giusta [illegible] polizza [illegible]
[illegible] debba [illegible] et [illegible] modo et

Et il Magco Borello respondendo dice [illegible] la [illegible] del Magco
Nicolo Venier [illegible] [illegible] [illegible] [illegible] [illegible]
[illegible]

Gradisca la differenza [illegible] tra il [illegible] condotti
ad.n Francesco Raffaele sua consorte et il [illegible] vacatori [illegible]
non [illegible] che [illegible] il conto [illegible] vacatori [illegible]
l'altra [illegible] non [illegible] [illegible] [illegible]
dotal dilegazione [illegible] [illegible] [illegible] [illegible]
[illegible] [illegible] [illegible] [illegible] [illegible] [illegible]
[illegible] [illegible] [illegible] [illegible] [illegible] [illegible]

Alla partita delle lire mille [illegible] [illegible] [illegible] [illegible]
[illegible] all'ill.mo [illegible] [illegible] [illegible] [illegible] [illegible]
[illegible] Michel Raffaele [illegible] [illegible] [illegible] [illegible]
[illegible] [illegible]

Quanto che ritrasse parte del conto tutti nel dare come nel haver
nel netto, e nel disperso includendo in essi la partita del Tenuta
già d'stato detto al detto quanto detto che Bacciani giurano
Stroppio di detti le veritate contenute in tutti nel detto come nel
disperso —

Essendo appresso che detto Bacciani pretese giusti ricevere altre
secutia a che cautioni legitimi nacque hanno esibiti, quali
attente li detti tutti conti adunati e che fo quelle che sono li
si. Essendo che detto Bacciani che li diligie volesse non
si spenne Rafforzati Resto che le fosse posta difficoltà da quelli
che hanno fatto detti ricchezi, e cautioni, attese che li detti
tempo chiedette restati al negotio assumendo non ingrediente

Quare spera Bacciani

Dati Libetto —

Adi in Pagno 10

Essendo di nuovo li detti Giudici Delegati, fatti le ragioni delle
parti legitimi, essendo stato letto ragioni, e essendo di detto
Bacciani detto li suoi conti come si ha d'essere alcuna ragione
partita di lettere al detto Libro nella Bottega, quanto
quantità unione il conto ma di haver, e che sarete, e dove
hanno fatto si stati etta partita nella Libro detto Bacciani
all'incirca il resto delle dette gran, e che essi detti
di benefitto a detto Bacciani lire n. 9. s. 1. denari ventotto
e ancora di detto vino e cavalletti calcolandi, e fatto quelle
ragione doversi dar all'altro —

Quare spera Bacciani

Dati Libetto —

Zanne Spera di ho giudicato come di sopra come
Giudice delegato: —

Dati Libetto Sequitilato come di sopra come Giudice
delegato —

Adì 26 Aug.o 1611 in fol. 7 d.o

Gli ecc.mi Pr.ri di Candia dando aud.a alli ser.ri effj ordinarij udirono
in Contrad.o Jind.o il G. benedetto Cornaro Cornetto de Mad.a Zoga V.da
del q.m Papa e Petruccij paranelli figli del q.m Papa e Theodoro
cor.e tutrice et gouernatrice de Maria sua figlia procreata del d.o
q.m Papa petruccij qual hauea in Cust.a et vit.o M.o Ant.o Sebastiano
Cornetto del G. P.o Pellegrina Cornetto del q.m P.o p.a e Theodoro paranelli
et Cria.a cor.e Cornetto de M.o Nic.o paranelli figli del q.m Papa
Pl.ti et p.gni altro agr.o ren.ti et ricolti d'essi vne rauenni
qual vien cauata p. più pte segreni detti, et allegate
tam oblenus quam in scriptis et detto p. Ant.o Zorzi
nid et titulis quib. sup.a fosse pretesa quista la
domanda d'essi tronconi apportata diuanti S.ri
Ch.ri sopradi q. ottob. istro contra detto sclauo n.ri q.
et et consiguens et fosse licentiato dalla dimanda
d'esso sclauo apportata sopradi p.mo ottob. istro diuanti
S.ri S.ri Ch.ri allegando et facendo legier et fauor
delle sue ragion detta domanda con la risp.a
p.ta di detto sclauo p. la risposta d'esso tronconi
n.ri q. apportata sopradi 19 Gen.o istro p. la sentenza
de 13 Febraro istro et sino 23 Ant.o n.ri q. apportata in risposta
dell'apptta p.te vista di detto tronconi p. la replica di esse
magn.ri istri q. detto tronconi n.ri q. apportata in replica
delle p.te vista di detto sclauo p. il contrato nuptiale
dell'app.ta mad.a Zoga di 21 Nouemb.o 1599 con la pata
ad tra dedi . . . . . p. allegaua
et faceua legier un contrato di vend.o di 19 Febraro
1599 et vn altro di 13 Aug.o istro et vn altro di 13 ott.o 1599
et vn altro di 19 di dicemb.o 1599 p. il testam.o del q.m
Papa e Theodoro p.mo ott.o istro et et
l'ordine fatto circa in proposito delle isole il con
tra

p. la cam.a — f. 720 —
p. la x — f. 230 —
p. quest. — f. 100 —
p. li carati — f. 902 e tre quarti e tre quarti de li ch. e tre quarti per ren.ti in Candia di sopra cor.e reg. anni 6 a 1126 in Tanni cui in fol.

Adì 20 Aug.o ho ricevuto fo Cam.a g. li sop.ti p. nouecento doppioni li carati sop.ti ual. — 900
abato p. gosta p. spettante alla cam.a — 90
p. 81
ho posto in cassa li sop.ti p. 90 il resto p.te ? —
Ho b. lapa n.ri 2 — 100 —
2. 2.

Contrad. de Carmen qual lie quiet. di 800 cento doppioni 800 no Regno
Lii
Quante cose et cam.a pseg.

7

dell'ill.mo et theodoro pancat.le di.ro per.t.e 1503
et cio dell'una, et dall'altra atal pan.le et
trade dico et ret.o alano nominib. et titulis
quib. pretenderit si ulteriora dare licentiato
dalla dimanda di.to Hieron.o et gl'conseguenti
defore petrata pretta la dimanda et l'ho
ritenuto aguitata sotto di p.ma . . . ubio allegando
et facendo leggere et fare delle sue ragioni
la dimanda p.tta di p.ma . et b.to ubio, et ingiunge
gere se non. in parte et partib. prose faciendis
ac ad judicatum dell'ap.tto sicad. forma d.
s. dub.o ebog la forma dell'ill.mi sig. giudici di ppo
di.o quando ebog et lo p.ude della cons.a di.o
dug.o ebog al scritto del p.to Hieronimo di S. Cate
rina di.o dug.o ebor et fatte le mutte allega
tioni, et oblat.ni le quali sarano se gi pretat
qui poto, et il tutto visto et matura.e cons.
Dicatis Christi nomine invocato pronunciando
Lanno Sacrato Giulio pecci M.o benedetto Hieron.o N. q. ed l'obla
tioni po fatta dalli figli del q. Papa theodorini pancalo nd
chiedo ad quella opinione l'ill.mo D.ma che se neria fatti sinad
il testamento del q. Papa pero parcalco ad vitionicendum ed l'oblatio
fatta da esso M.o benedetto N. q. p.tib. partib. et audientibus
seguitano le precedenti allegationi et obtationi

Imperoche chiaramente appare delli mi poneri figli del q. pp.a g. theodoro
pancalco tra stato esposto alla giustitia di vv. ss. et che come dicono
loro più habenefitiati tra figli pp.a g. Peracci per una di essaccre
vite decreti li loro beni nd ricercando pette poneri tra figli
la loro legitima prosecuendi dalle leggi di questo ser.mo D.nio
meri dimeno pehiani d'ogni intorno la loro adunzione ancio
tal

valuenta costi alla guisa di vv. ss. ed. et in caso che volessi dare
gari li vecchi quali si parte di detti frati cioè la chiesa di Sirigiana
et si bene rendero d'entrada l'anno ducati computati li due
e più essendo la sp.ta et principale
chiesa greca di questa Terra dotata dalli principi
pattisserni particolari de tutte le altre chiese greche
et di altri molti beni et come li beni restati
a detto g.l pp.a et theodori decantati l'hora ad
usu.ri et stabili di grandissima importanza non
hanno d'entrata più di duecento la quale
si ha d'estrahere per ducati mille non essendo
probbili et hanno dopo la sua morte per 200 ri
uendo poco auanti mandato, et con le certe
mente dotato e zigullina altri ma si fa et
sono la dote della conti madre nella quale
detta loro aduersari ne ha da compartiscipare
proporcione di quelli beni e stata la dote come
di sop.a li recontiano adesso loro aduersari non
intendendo essi frati hanno altro che la com
partiscipatione delli tre quarti delle entrate et
utili d'essa chiesa et la casicula detta Rio
che è congiunta alla chiesa p.ta ne bastandoli
l'anno di pagare le loro p.te et restando compro
bare similmente la fabrica sinta pietra
con la parte della s.a —

Item una mortara rende altre d.ti 30 —
il terreno de d.e 5 e di S. Caterina tenuto dalli
frati e debbono ad libitum monasterij et lo quale
pagano fermento et dice —
il terreno de S. Salvatore et lo quale si pagaua

fu

fossero B. 5 e non essendo di buona qualità
perciò ha rifiutato l'eredità monast.

Il monast.o di S. Lucia non ha se non il terreno
e non utilità alcuna ma il terreno
è in aperto fu lasciato a Nicolò Diaco dopo
la morte del padre di B.a Isabella ove
gliadesa come sono tutta in.o della sua
fu consegn.o l'eff.tto Marotti avocato.

La fabbr.a dell'angolata vecchia paga al suddetto
la Cassina Tè affitta dud.o a la quel confina a
settentrione
la botega fu lasciata al detto monasteria
via affitto dud.o

S. Andronico cappella di S. Maria ed altri
lapide della qual sono murate tenda
alcuna Iscrizione dentro, e tenda alo.a
Contento del il p.o gg.a e nodomi mant.o la
lapide molto fatiosa, e l'stanza munita
mad.a a cappella più figlia in S. And.a della
cordone de gg.i 12, e l'stanza in mentacista
l'altra quale lasciò mobili dopo a spesa
una piccola pensi dom; la andonici
venuta nell'anno de S. Nicolò per
dentro nella quale vi era uno molto
sema di danaro e la lapide di legno
do nuova de S. Nicolò pittoca con vicino
lapide e Lauda tutavia dell'altro
di non Lauda il modo di sotterrarlo tutto
che ma

che habbino molti figli, et che' tali colonne
leggie de' Nicolletto p.tro posto a Lama sopella
e' difettosa, et mi habbia apparso a molto
conto non ordinare di sue ragioni, sile' sega
ndo un ordine d'Instificarlo da sig.tori del g.no
especialmi pant.o et l'altro figlio e' molto
et sordo, et pessime m.ri trattato con molta
suspetta d'esso suo fatto, et ha ristretto honora
tam.te con quello li'en mi volto mi trasche' da
me' di et ne, dopo sig.tori mi obligo mi pro
prij di tutti mi me detti figli et figlio mato
et alimentarli ivi nostri come fi contiene
nel tutto il tempo della mia vita di modo che
resta tutta la robba patrima al detto Nicolò
che' a me mandato sonorata m.te et ascende
a più di quel et vi resta, et la detta promessa
a mio marito, et per fino dopo la morte
di esso mio pro et ha supplicato del tempo
della promissione a mi dico et ha goduto
detti chiesa et mio marito s'ha sostentato
et allimentato della mia dote, et io mi fo
lice patrio molti disaggi con la sola
speranza di lasciar la mia creatura essa
chiesa apostolica idoneo a' matrimonio come
e' conforme a le leggi al sacro Greco delle quali
si fonde l'intentione del sig.re principe circa
l'individuità, et inseparabilità delle

chiese

et l'inanità inconvenienti che sarebbero dove
sono molti patroni che sempre sujecta
siccia e stato un solo patrone, et se le
prossim.te si lamenta si penoa o e fatta a un
solo fatto non potendosi trattare il contra
to suo tacito con bona fede legal piacere
mai fino ineri interessato esti non patisse
alcuna contesa in preg.o suo, et della
figlia sua non potendo fo ineri. restitutta
si intieram, et nella prima sua libera
fo et giusta sentenza fu data la sua
domanda.

Et l'oblat.ne delli figli del g. papa fo theodosi
pontef. giudicono reprobatte l'inanità si
produce delle parti loro adversa, et come
non essendo facultà si deve fuori a fano
lor nell'assicurarsi di essi et assenti et
li sono inter. stati trasportati e argento
alcuno ne' onde ello non lidia altro
solo ne' uddendosi colta l'adversa. prof.ne
alimentas si fora sua li due' figli cioè
il mato, et la figlia al qual pericolo non
si mettera mai la grande da li v.v. n.d.
et detta pura giustitia adandas nella fora
et governo di Francia sol. onde et
ogni bedino di ragione si serviano essere
fatto a fanor loro fusta l'oblatione da
loro apetata. ecc

Die 26. Augusti 1611

Ha canè x10 os
Lasta g 3 os
Lasta 3 os

Ho la p.a gr.lia
S. S.

1 Mr. Pr. Ca. Ante Lasta, et Confirmatia de ly Ciero re
Panigeto citato à Mr. del s.r Qua lettera d'Ingre re
re fauè delli Curato di Comparer ne lui ne altri d'suo is
nome ha. Cosi Mutando do. Pr. Lettera s. s. et
terzo Pa. tagliato et mucato. La Matta fatta da esso ta
Pr. Panigeto sotto li 15 Genaro ibio all'Mr. à Ingr.a
Pattagli dalto. Pr. Lettera alli 7 do ac.to 2. Lauando
Pr. Conteques. de. Ingr.re affirmet solli Caner la sua debbita ch.
ch.re a Ingre. To. Reo et in ordis.
Ciero detto Pr. Jani Angelagemi Com.r Caner. Nel fio
la Continè cia della Lta abbuto al Ingto. Pr. Panigeto s.

Heliographs
2. 2.

Fede li Cap.ti es. 2. 2.

Intese lragion delle parte in fatti con li loro defensori cioè del Mag.co
m.o Francesco Castrofilaca marito et conserto della Mag.a M.a Diana
Pasqualigo una delli fitt.i et heredi del q.m Mag.co m.o Rodi Pasqualigo
suo p.re da et come conserto della Mag.a M.a Filipa Landolo sua
socera governatrice anta li delsuo fitt.i stando processato con
il detto q.m Mag.co m.o Rodi Pasqualigo fu suo marito anta quello
altro heredi del detto q.m Rodi Pasqualigo suo p.re qual fu cita
in citat.ne m.o Constantin Madamundi sotto li 24 instante et senza
d.Rogi et come nella citatione dimandava molte et diverse sue
ragg.ni il lando et confirmatione del Int.ne agna Inst.a fatta n.l a.ti
alto Madamundi sotto li 30 Nov.e prossimo passato et conseguen.
il toglio et invocatione della nota sotto essa fatta p.dito Ma.a Madamundi
li 6 d.to d.o alegando et facendo ben detta Intimatione et nota
con l'intrascritte scritture cioè - Ho instrumento di condizione
fatto tra Rodi et Zanardi Pasqualigo fratelli et d.to q.m agna
p.e Michiel Madamundi sotto li 27 genaro 1592 di mano di
q.m Rodi retrogrado Nodaro item una Interdito annotato
p.do Madamundi al filio di Proprio sotto li 5 ott.e 1600 con
tutte le note che in esso si vedono item l'instrumento in esso
in~~strumento~~ interdeto mentuato fatto tra dito ma.a Madamundi et
d.o Castrofilaca n.ri p.ti dedi et come instr. item una scrima
fatta adinstt.a del.o Castrofilaca et ma.a Madamundi sotto li 6 luglio
1610 item una scritura fatta tra d.o Castrofilaca n.l a.ti et d.to
Madamundi sotto li 10 agosto 1610 sottoscritta da loro et dal
sud.o m.o Marco Cine fu evangelista per esser fatto frate et da
poi sacerdote. Et una copia della carte messa nel cons.o
consiglio li 22 Maggio 1488 Item la scrima fatta li 20 Magg.o
1609 da m.o Zanni de moro est.e eletto dalle carte dal una
et dal altra atal Inst.a ostante d.o Madamundi dimandava

Et ad

gmolte et diverse sue ragg.ni Il laudo et confirmatione della cred.a sua
nota et gl'ossequenz Illustrio et rimocat.o delegato Mis.o interlocutorio dalla
casa Filacca x.t ill.o allegando et facendo legger et lui le falcante scri-
ture in parte et partida che tali entrate ricevi la diuision fatta l'anno
1589 tra li Mag.ci q.m Rodi et q.m Giuanne Pasqualigo fratelli relicti del
q.m q.m Giuanne q.m Comaro nod. Item che dassi ceni fatti dalla
casa Filacca l'anno di lire otto ibio et li altri li 23 et 27 d.
Item una Mis.ne fatta li 18 novem.e 1606 ad instan.a del q.m Manoli
Valente che cred.r del Descolta dello q.m Manoli Comaro al
Marco Rago che coll.e chiesto del q.m Giancarlo Sanudo in Rialto con la nota sotto
essa fatta p.d.o Rago li 20 d.o et la sentenza seguita in contradit.rio
tra di Valente et Rago x.l ill.o sotto li 30 genaro 1636 et tutto visto
et diuto ritento et maturam.te considerato da l'Ill.ma Sig.ria
rimocato l'Mis.ne del Cattastico x.l q.l dell'a 30 novem.e 1610 liberan-
do il mandamento datal Mis.ne entier etc.

Adi 18. Giugno 1611.

Ch.mo Cl.mo Sig.r Stanislao Cattaneo Cancellier di M.r Benedetto Cornaro
cornetto instituito dal q.m Alessandro Cursumeli litigante di Roggi con Mis.ne
à instantia del S.r Giuanne Giurando cornetto del q.m Manuel Cursumeli
recherdosi lusato di comparer nelli ne altri giorni mo pro
ximi abitte, et continuare loro, così instando detto Giurando
x.l q.l visto prima da S.S. Ill.ma l'instrutto di affittatione fatto da
detti Cursumeli, et cochino sotto li 5 luglio 1609 con il quale
gli affitta l'anzin due il metochio che detti Cursumeli ha
nel Catastico Certero, et come int.o instr.o nec nè il poneto fondato
int.o metochio à instan.a dell'ant.o fabeir gil non se intraucen
sotto di 4 Magio 1611 sta S.S. Ill.ma resol.o se intermine li giorni otto
prossimi venturi detta l'ap.to cronloni x.l q.l far citar li
cochini, et liberarli dalla molestia della causa int.a cosich
stando il tabia apatise in conto alcuno lipe poka continuar
in detta affittatione conforme detto instr.o altrimenti sia
il principal di detto cronloni astretto lui, et beni suoi
così

Ch.ta Cart. 3 9 8
Ch.ta pecc. 3 8 8
Ch.ta Cart. 3 1 8

Gio. 3 luglio

Ch.ta Cornaro

Ch.ta Dolce

Ch.ta Polo

Fedi + Sig.ri Leo
così x.l Giuanni
fratelli e così da me
la Magnifica
e con essi Dolce
del Sig. Pietro n.o
nuncio delli sui ragg.ni

Ch.ta Polo 3 9 8 1

12

Gli 3 luglio
1611
Vista la Mis.ne Ill.mo
Sig.r Cancell. la
Ch.ta è stata al
Ch.ta Cornaro
Co.to instr.o in
ca - & mese)

Saffitto che sono ducati 30 / Corenti come anco a tutti li danni, et interessi che haverà sentito et sentirà per li quali ha attento, et pegnorato come di sopra giusta della pretensione abbiteneo et incorpora —

Adì 10 Giugno 1611

Ill.mo Cl.mo Duca, stante l'absenza, et essendo il sig. Marchese Gloria, citato per principale, et gli ingressi, et ad posteguardia, a nome del sig. Marchese Lorenzo Gloriopulo q. Nicolò in tutte generalità, et cose rappresentante le ragioni et attioni del detto sig. Nicolò, et hoggi del q. Nicolò, et per mi notaro il qual dolendosi sentendosi lesato di compasso, se lui, se altri q. rappresenta, ma in tutte azioni, et contrarie; qui così mostrando et q. lasciando ecc. et allegando le deposizioni delle cause vertente fra che parti fatte sopra li Maggio prossimo passato, che sono depositate alla causa gli io. del contrente. Et la cert.a di pruova consegnata a detto Gloria, da Ill.mo Cl.mo Ottavio li 10 Marzo 1610. con tutte le cert.e in essa, chiamate, nel suo ritratto delle testi. q.ta Gloria fatto essaminare, in questa causa. Et detto atto di pruova Ill.mo Cl.mo Ho tegnto. mole probationi dalle parte di detto Marchese Gloria, et q. consequens laudata l'intimat.ne di 11 febraro 1600 con sentenza fatta a detto Gloria, a nost. dell'ill.mo Marchese, et loro, nella seconda parte di detta intimazione, che si fà mentione delli Mobili q. haver tolto per debito; et esp.to la prima parte di detta intimazione, et di detta intimat.ne con l'esecutione fatta dall'off.le di Gabetta contra detto Gloria in vista di detta intimat.ne subrogarsi la loro debitrice che a tutti esto. et in esp.ti.

Ad.i 10 detto Duca così et. Giovanni Raffaele fratello copia da inspirio la Magentia per altri con rechi Beni abusati del ott. Gloria n. Repiu nuovi delli sui ragioni

Gloria Cart. 3 9 y 20.
Gloria pieni 3 3 y
Gloria Cart. 3 3 y

Giovedì 3 luglio 1611

Ill.mo Cl.mo Marchese Lanza intimato la Gloria a tutti al Mobili Bolle line Ho pienze

Adì 26 Giugno 1611

Ante Labentia, et continuatio del g.to del Quarant. lunedì Cl.mo del mag.co Muzio Lemolo.

12

12v

Finis

Acta 19. Februarii

Ad 5 Lag. ibid.

Ad Cont. Vlaco cum Eamer. inter la Vda Brua q brec a Vda Michae Dil. pro una mecta Cosm

Attento l'abortiu, et contrariatu de Martha Brill p. commune de Thomas Batiel, citato et nacta l'ha p. Vda a mysi de che Thomas fijo et hered. de sabbi Sibbis; cos notte e, non ebendo compariu nelu, se deve leg. pertinu cos notrandi il q. Thomas, hora leg. ta. Vda explicata, narrata, et analata la nota d'inposta de d. ii Martha prout patuit p. letteri q. il q. Michae nelli notrandi sup. Arsti del q. Thomas p. terli b. dittu, cosi notti pale, et notrati tam. p. letteri landrandi q. Consiglieri dittu incrimati cosi notrandi bene et legitimam. p. letteri potendi, in vista delle pred. p. letteri, et ogni altra cosa p. ignorata dittu Billi, et ipsi cuntu cosa et letteri Vdam. parte, gli vale p. ius li 20 ios, dittu che Thomas

Ad 5 Lag. ibid.

Ad Cont. Vlaco cum Eamer. inter la Vda Brua q brec a Vda Michae Dil. pro una mecta Cosm

Ad Cont. Vlaco cum Eamer. inter la Vda Brua q brec a Vda Michae Dil. pro una mecta Cosm

Ad 5 Lag. ibid.

di buoni buoni del q. Bill. m.te in d.o ec. quart. ec.;
cbat.t ecc. - ec. m.te cepas

Fengari

Adì 27 Maggio. 1611.

Ill.mo Cl. O. Duca vdite le parti infrasc.te io. Gian Dramitrio q.al
Cl. 21 q 3 hauendo m.tato il spto. q.fran.co Lagi come ob.to del 466. W. q.Ricci
pest p.te 3 — 412 Salamon, ec l'ill.mo q.Port. Dafrosilli, d'inanzi q. notte, ec diuersi
q.lo fin. 3 — 412 sue ragioni date dall'ill.mo suo difensor, che detto Dafrosilli fosse stato
n.ro Cl. Sotto emolo ec. ad esso Cl. doueuolo, che estato pignorato il
q. Dramitrio a m.tr. del q. Salamon q. terrazzi di uno quarto di
terreno posto nel casal Itzya, il quale fosse l'hauea Gian il q. Da-
frosilli in vigor delle leg.ni dell'ill.mo Cl. dell'anno 1607. fatte
fra esso Dafrosilli, ec Dramitrio, ec delle sue ragioni dell'anno d.o
ec d'un altro ragion.ato, del Mag.co q. Giuanne Calosi, fatto al q.
Dramitrio, ec da lui al presente allegato. dall'un. ec dall'altra
il q. Port. Dafrosilli il quale hauea chiesto licentia q. fosse
esso stato detto fort. ec. ad., come appariscie dalle posture del q. C.
Giorgio l'anno q. 1607. in virtù del suo Rescritto dato dal Mag.co
Bellabarba Chancelliere q. hora; che ritrouassero; nel quale
appareua ad. il nome del d.o Dramitrio q. quarti doi di terreno
allegando tutte leg.ni scritt. q. fatte dalle sue ragioni ec. ad. ter.
dentis, fra li q.li ill.mo Cl. Hai licentiato il q. Port. Dafrosilli
dalla restitutione, del q. Gian Dramitrio salue le ragioni d'esso
Gian. contro qualsiasi persona ec.

13

adì 10 Luglio p.o Adì 10 Maggio 1611

Ill.mo Cl. Duca vdite in lunga disputatione in contrad.o
q. grado le parti infrasc.te il R.do D. Benedetto Bracconi
come substituto dell'Ill.mo et R.mo Card. Patriarca
Constantinopolitano, q.al hauea in licentia
q. li chiedel certola contro del R.do q. Floreo Lugei
Sacerdote et ut industri, intanto ec
ricercano il Lando dell'ill.mo per d'passare

Gaetano

sovrà li 8 Genn.° 1613 a D.° R.° Ottaviani, et per una
proclama a tutti quelli che al presente si trovano sulla
piazza delli augumenti fatti dal q.° gr.° g.° Franc.°
R.°, et il taglio, et revocatione della nova pata
per esso R.° ordinata a D.° Internatti sovrà in pot.° che
allegando et facendo legger per parte delli S.ri
ragioni la p.ta Internat.° et nota, et domandò a lei
Sent.° in causa appartati et cio dell'una, et
dell'altra differendosi D.° R.° Auditori Rotta
il taglio et revocatione della p.ta internatione
et bando et confirmatione della sua nota
allegando, et facendo anco lui legger la p.ta
internatione et nota fatta a' sudetti fatti dell'una
parte e dall'altra parte volendo li sudetti Cag.° che
adunti della
Rotta di detti fatti 3 D.° Camillo contra di Filippo
l'instrum.to di 9 ing.° 1600 fatto dal q.° p. delli R.°
al R.° Stopani R.° del Mon.° di S.ta Maria la Redotta
una rev.° dell'Ill.mo C.° Gnal per anni di 30 decorsi
1577 sotto li 8 del 1577 patti alli augum.ti et miglio-
ramenti del Mon.° p.to sotto l'inst.° di 22 Agosto
1577, sotto l'inst.° di 6 decembre 1600, sotto una rep.°
dell'Ill.mo C.° Gnal Mezzo del 1600 di 11 Ott.° fatta
uno instr.° di 8 Mag.° 1603, sotto uno di 16 Mag.° che
il podere di Bottaccio 1603 una rep.° di 12 Giugno 1603
una lett.° ottenuta dalla S.ta Mag.° adunti di 27
Quanno Lazzeri di 22 Ag.° 1603 con una di 20
Ag.° 1603 un deposito di 22 ott.° 1603 colla cessione
a' quello fatta dal p.to R.° Auditori sotto una Sentenza
di 8 Mag.° 1603, sotto la sentenza dell'ill.° Leg.° di 20
1603 con suo mandato di 20 Sett.° 1603, una sentenza

dell'

dell'ecc.mo C. Nic.o di 11 lug.o 1600, una Instr.e di
vend.o Genn.o 1609 uno Instr.o di cessione fatta al
p.to C. Michiel Venier reg.to negli atti della Cancel
laria Ducale 1609 uno breve apostolico del
Clemente octavo, uno rescritto da Ven.a per il
p.mo Patriarca reg.to in Cancel.a il g.no di 30 Giug.o 1609
l'instrum.to di 7 Aprile 1590 l'instrum.to di 10 lug.o
1597 uno scritto fatto dal q.m Nicolò Notaro
li 13 Aprile 1607 uno Instr.o di 22 Ott.e 1610 uno
Instrum.to di 12 Genn.o 1610, uno Instr.o fatto
notaro li 10 lug.o 1609 secondo l'altes.to fatto in
notarillo per ello N. Meleri et pangeranni
che così seguisse &c.

Essendo unitam.te et in uno instr.o conchiusi li Casali et la m.a Cardio
sina, et essendo stato terminato dall'ecc.mo S. Girolamo Fossarini
test.o conforme sollecitazione del R.do patriarca hora suoi Conchiusi
doppo la qual tutti chi beni sono stati unitam.te stimati
tutti chi beni comprato che monast.o et suoi beni, et
essendo tutti chi beni d'una qualità natura et conde
zione comprati in uno instr.o et sacendo il R.do frangipane
comodo del R.do patriarca attuale conchiusi chi Casali gaazzi
bis vizintinuove con relatione del agrim.o in fine temporis
ne dovendo far li boni detto monast.o de altra qualità
et natura essendo datti medesimi pero il R.do fra Theofilo
Meleri conforme detta conchiusion si contenta che ancor
lui galda il benef.o detto bis 29 fatte da S. Eg.ia con relas.
lationi delli agrimenti in fine temporis, et quanto al
crescimento del Centro si contenta che esportione delle

delle intrade delli casali gonios et cratis da esser conosciuta la
quantità delle intrade detti gli sia ancora essi creduto alla
gloria, et sia ogni conto qual oblation domanda il taglio della
intimatione seguita p.te la qual si trata dedi B. Teneri ibi
alche respondendo il R.do D. Franc.o Franzipane Canonico dell'Ill.mo Cati
: ardo constantinopolitano dice qual.te la predetta oblazione
tal quale non puo esser di niuna ragione alcuna si gode p la
stima delli aggiunti fatta e reduttione della entra sottarena
taglio, et renuncia l'instr.to 1543 che scrisse il q. R.do Neofito
Bon al Sor protector della mad.a di Candiciorba da fatto fare
separatam.te la stima delli aggiunti dalui fatti nel monast.o
predetto affine che in ogni tempo lo Ill.mo Patriarcha Sabbia
esortar o altri o altri suoi successori a montar detti ff.
1006/ che con la stima delli detti aggiunti di esso monast.o
come fece il R.do Teofilo Medici Cancellario de papa Giorgi
politi nella altra attione lo q. detto monast.o che ottant.te nelli
aggiunti e det in quella parte che aspetta a papa Marco Bon
uno delli heredi del sud.o q. Neofito Bon come ne fa stima
dell'ecc.mo q. Duca che la renuncia la stima abbate ottenuta fa
heredità del q. ns Dimitrio Gaurili non hauer prima
esportato li danari p.ti n.ri X.16/ conforme la stima sottarena
et gli altri disordini concesso dalli interess.ti della heredità
del detto q. Gaurili, onde il p.to R.do Franzipani che quello
così la p.ta stima sottarena come anco quella di s.s. ecc.ma sia
intimato di sia interesse lo q. detti aggiunti alias gli siano
contat.ti una fiata alla quale si crede delli altri heredi
del p.to q. Neofito si contentano receuer gratiosi quanto
li tocca da detti aggiunti non puo pero detto R.do Meneri
far la p.ta oblatione: essendo contrario alli atti et quindi

Catura suddette et alla volontà delli altri interessati ne
può servirsi del instr.to fatto con li Eredi del q.m Costantino
già che con quello il B.do Franzipane n.g. li sia ritenuto il
p.to monast.o di Lesponello come in esso in A.te approbata
detta ritenuta gli medesimi beni ne è mente della Giustr.a
che contra la volontà del B.do patriarca Salti ritenere esso
suo monast.o già che et la stria toccarena, et gli atti suc.
seguenti è stata riservata la libertà a detto Ill.mo Patriarca
con.d.to suo monast.o per la Giustr.a di s.ta m.ia Ill.ma Laudata
la intimatione fatta ad instanza del B.do Franzipane, et
revocata la rotta di detto B.do Mekein —

Hora rispondendo detto B.do Mekein dice come nel atto
vero che si trata mai dignuno separato Instrum.to
del Bon la quale del calogero Nerfito et che sia la venita si
vede che la stria dell'ill.mo Toscanino è stata fatta tra li Cons.li
Bon sotto et intens.ne del ill.mo Patriarca anzi si vede che instr.to fatto
tra Ill.mo abate trivisan. et il C.lo Cons.li Bon il quale vien concedi
li casali Gognies, Crati, et Cardiotisa, Janni x. s. Illya di dan
li ducati 6 alli Bon sotto date sopra la Giust.a di v. s. ill.ma come si
sempre sono in campagna le ragion di ss. Bon gli Casali Gognies
et Crati con quelle del Monast.o de Cardiotisa in quelli atti
mai intervene il calogero Bon ne sui legitimi Rappresentati già
che gl'instr.to p.to il Bon promette che venendogli fatta concess.ne
delli p.ti Casali e tanto più si vede che fatta a detto calogero
come quello che possedeva le pertinenze delli casali principi
pali Gognies, et Crati de quali è pertinenza Ill.mo p.to monast.o
Onde essendo il breve pagale concesso alli Eredi del Bon
liberi p.ti conviene che ancor Io resti nella concession con
Sollatione di sopra mentuata — —

Et in quanto alle contradittione fatte dalle sue possedono regola
poneder beni di Candiotta senza li sagnitati del Calogero
Bon che gli acquisti letti alla Quistn. detti Nekeri con li sagnitati
S'offerisce detta Nekeri evacuarle con il mezo della Quistn.
già che loro sono la ragione alluna di saver agonti. alus che in
fine locationi liberant. cessino tutti li agont. all'Ill.mo Patriarca
Nicome istata la mente di sua santita vide la Quistn. V.S. Ill.ma
laudara la contradittione da essi Nekeri fatta alla tal qual
intimatione del francisciano con oblatione p.te —
Se ben sono oltre alla restitutione alle vanita introdotte di
chendo il tutto restito con mie ragioni, et conte sentt. et
atti pubblici in giudicio prodotti, et letti in questo plaitio tutta
via alus Ill.mo Nekeri sono pigri qual che apparente tomen
dal silentio del Ill.mo Comelto dell'Ill.mo Patriarca li dico che
il negar che interesse del q. Nicolo Nicolo non sia stato regola
le parole del istesso Nicolo registrate nella prima Sattestatio
chiaramente alle ciaggionge apresso li doi instr. fatti l'un
de pagamento Bon, uno delli Heredi di detto q. Nicolo
come anco del istesso Nekeri che mi mi mostrito star
retti agont. nagun se essi vol esser unito a modo suo ca
Zorli Bon d'astretto di star a quello sarano fatto li Heredi
de Zorli Bon li quali con parole espresse sarano cedu
il monastero contenuto nel Ill.mo patriarca sarea
dotar con altri che cond. q. O. Zorli Bon, et con li suoi Heredi
se pecio anco li altri heredi di detto q. Nicolo Nicolo li
sarano contentati di cavar il danaro che aspetta
alora dalli agont. del monastero p.te non puo detto Nekeri

detto P.do Mekeri che sia la attione alcuna nelle posttione
spettanti ad altri heredi di obligarsi di renocar le contra
dittioni, onde essendo il tutto risolto per me sentenza
dimanda il pr.te conferto il lauda della sua intimation
confatte la pr.te sua nota. Item allegatta allegava il pr.te P.do
frangipane x.pr.te tutte le reali legate scritt.re in parte, et parte
prote facientibe, ac ec. se confatte cioè un instrum.to fatto
sotto di 23 magio 1603 nelli atti de g.s Marcello Sorli Bertosa
not.re in Napoli g.s Marco Bor, et Napoli g.s Giorgi politi. un altro
nel istesso not.re sotto di 12 nov.re 1603 tra il pr.te Napoli politi, et
Geronimo Mekeri. Item il potteto del P.re patriarca
Constantinopolitano con le lire ducali di 12 Genn.re 1609
apontate li 9 febr.re 1609, et il potteto fatto de quo
in esecutione di ede lire ducali sotto di 30 Aprile 1610. Item
la sentia dell'ecc.mo S. Duca sotto di 10 nov.re 1610 tra il pr.te Mekeri
et Catarina del q.m g.s Demitrio Gavinli pretata da
g.s Michel Cotetian comento del pr.te Mekeri sotto 25 Genn.
1610 con il pr.te frangipane, Item una intimatione
fatta al Sindaco et g.nerali.te adherenti. et come in atti
sotto di 13 febr.re 1600 con le note sotto che seguite fatta
ad istanza del pr.te P.do frangipane, et come in quelle onde
intese il tutto bene, et mature considerando la
S.S.ma ecc.ma pronunciando terminato revocato l'intim.ne
del P. frangipani di di 8 Genn.re 1600 ordinando la notta
del P. Mocenigo di 11 f.br.re 1600 con l'obligatione di esso Mocenigo
domandoli maciquar il tempo d'esa obligatione del tempo della
stipulatione dell'instrum.to fatto tra d'frangipani et Mocenigo
dedi 15 Magg.o 1609 pro Exp.to

17

Adì 9 Luglio 1620

Eccmo S. Anna inabilità et Contumacia de Sara Selen: natigeno
de Nicolo tutu q. Piero de Mirali tutu et de Daniela pelbotta
come Eredi del q. Piero tutu citati ad instan. del Sig. Joan Gilan
chinigo conesso de Dimitri tutu suo Genero et ut in precepis
explicand. naijs non essendo comparsi essi ne alcun di essi
ne altra leg.ma Hora Jnte loro Lendre Fiidati intorno giusta
lord. essi Jnstando il q.to Joan conesso ut sup. alegando l'Istro
26 ott. 1589 negato nelli atti del q. M. Piero Gaitani d. mentre
nod. tra il q. Piero tutu Chefu de Dania et Giorgi tutu figli
Chefu de Dimitri et patre del q.to Dimitri tutu procreato con
Ellena fu moglie d.ta Giorgi et figli d.ta q. Piero Item
l'Istro fatta q. Fidor con li Eredi et.a d.ta q. Piero tutu data
notitia intesa et solita sua habitatione ~~et d.ta q. Piero tutu~~
in Elizabetta o lui appar in libro Mittas. per lettere scritte al Castellano di Mirabe
hast. d.to Dimitri tutu solo di 10 Giugno 1610 con la nota
d.a notitia 27 d.o et nota del estimator d.ta Dimitri fatta
quel anno, Jl Costima fatta essecutive dal d.to Castellano
di beni stabili d.ta q. Piero tutu tutti di quelli detto stati
assegnati ad Dimitri a bon conto del credito suo contenuto ne
il calegato Instrum.to Chefu della dotte della q. Ellena fu
mie come ancora di tutti altri che devono far Pagamento della
detta et cioe per gli lie d.ta Castellano date fin Giugno 1610
seguente li 13 Marzo 1611 registrate nel libro delle Rime
stabili Jl l'Istro fatta per Fidor contra li Eredi et.a d.ta
q. Piero tutu solo di 9 Luglio 1611 et come in d.ta notata nel
memorial a.o 1617 et come in dette scritture ricercando che
gli beni tutti di detta q. debitore ne et quelli che possedono

gli quali

gli sopradetti sei deuggioni delli g.ni Piero tutti de mal esso
uno tremille cento quatro che importa il resto a meso integro
cento cinquanta doi che g.ni Piero è debitore a
detti Instrumento battuti D. 1548, che assente arro
Vigna et terreno alui Dimitri assegnati come si fa menzione
alante possessi et come nella sua stima etc. el formato della
stia d'hora siano intromessi p.ti p.ti d.o reuero da Madona
d.a ragg.ne contenuti nella stima predeta ration del c.
da esso Dimitri assegnati aquel tanto alui con
guisa ~~essa~~ essa stima deuero tan tal pagamento in fra della
g.ni debitori et possessi come in detta stima et uenduti declarato
detti Il pagam.to detto resto salue sangue lume in g.ni forni
fusse bastante Ultrato loro ⊕ li restanti beni di esso g.
Pronunciando s.s. ill.ma Ha stimato in omnibus ut supra ac
rei etc. et in effetti etc.

B

Ad 13 luglio 1611

Dichiara D. 7/10
Lodi - D. 11/10
Qu.p - D. 1/10

L'ill.re d.o essendo in citt.e p.a Rodi cavalo ad instanza de Giuna di
et ut in specie et tallite lennis delle parti sopra lasciona di 25 di
tobio fatto tal ~~[illegible]~~ estimator da mano della uyna insada posse
a.s. Georgio di Alicastro, e esso ricuri uenduta alisen. cavalo
mandando d.o ricuri de esso cavalo sia stimato per uali quanto
si contiene nella stima p.ta cioè detta Vigna et dell'altra d.
obtanu atal instanza Ea s.s. ill.ma tenuto che se interessi dep.ti otto
cavalo ne Fanera fata lasciona sia astretto dicagnar al ricu
ricuri dalui il prezzo della vigna [illegible]

Adi p.mo Luglio 1581

Hanno mes in atto et contumacia de ser Nicolo
mutto et Diego mutto fatti del f.to ser Pietro cittadini
de Perugia eredi d'eredi et ad comparente so coli
citato li eredi esponendo e facendo giorni e loro
d'esso e nome d'esso eredi detto ill.mi e.ni eredi
cioe a ser Nicolo mutto e.ni e al p.to Diego e.ni cioe
Ricordo e ragion.to de duo mali carrettieri ha et patto
i fili. cioe di rotti quelli rotti a strada li quali e ad et fatti
la [illegible] di sodisfatione d'esso eredi furono costretti se
esso suo danno gli e fatto ritornato e cio ritornava
do e ch'eri e.ni eredi fatti sanieri e quelli rotti
contumali se be stridetti in corte [illegible] e
comparente se altri e nome loro, [illegible]
di rei rotti p.ti danni potendo in altra della parte
altretti e [illegible] e [illegible]
rei e inexpedire

Adi p.mo Luglio 1581

Hanno mes in atto et contumacia del Mag.co my Nicolo
Perugia citato ad instantia de my Michel
Aguenal ne essendo sicurato di comparer nelli
ne altra legitima persona e nome suo ma rimase
abnes et contumace anco che legitimam.te citato
et chiamato Justa l'ordinario e so cosi instando
d.to my Michel sua sig.a cus.ma ha terminato che
esso Perugia deba pagar ad.to Aguenal l'amonta
de form.to n.o ottanta ~~di fiorini~~ tolte da esso
Perugia daleman de Lapa Janni Marganari

Se quel che cadse d.to ano loqual esso
Agonal dacordo con esso Desogia meso indegro
-sso nelleman di esso R.do Pasa fonte ano
Nicolo Papadopullo oficial il qual fu menato
fuora da esso Agonal se suo der el form.to della
locatione che esso Agonal acquisto da Madona
Marieta Condaratopula della portion del C.
Mesmuri a S. Maria Cariotisa ac etiam della
locatione fatagli da my Frangia Condarato
fratto di essa Madona Marieta loqual form.to
sie dell'ano ibog spectante ad.to my Michel
locator ut supra dalli predeti fratto esorela
conderati in virtu di d.te solocationi cioe
gtta fatagli da d.ta Madona Marieta sotto
di 24/ setemb.o ibos et laltra fatagli da d.to
my Francesco fatali sotto li 3/ Marto ibos et cosa
in esa salue le ragion de eso my Michel dalli
affiti et regalie pasoli et ogni altra ragion di
d.ta location scorse da esso Desogia che dogni
altra sua pretension aliter sara astreto imde.
soo/ se parte et abononto abite reo et in expe
-sis —

Adi 12 lug.o ibos Ms. Costali tutti Franco abonato la somma sudetta
dalla Parte di al M.to Desogia e Pina Intelisa e

Adì 4 Luglio 1618

l'eccmo sig. dando audienza alli sig.ri infr.ti hanno l'andata et giuramento di detto
Quarantotto cioè quello di sopra et rendi' libere le [illegible] di detta
città lasciando [illegible] et [illegible] et [illegible] di [illegible]
Nazzari [illegible] et hanno promesso et fatto giuramento [illegible] legge
[illegible] ad instanza de Gio: Battista [illegible] [illegible] [illegible]
[illegible] [illegible] [illegible]

et che fondo la renonciazione detta et il tutto della sua roba
onde visto tutto da sua sig.ria ha terminato sanitato la
intimazione di sopra fatta per gastigata ad esso de Egia
et Agnella Anzerino a p. Piero fondolo H. q. renchiuso
glorsequens la roba di detto fallito fatta sotto detto
intimazione gratis ecc

Adì 13 Gen.o 1611

Il ill.mo sig.r Duca Addito in contad.o quindi levate in bassi di Il rob.to
p. Piero gastigat. letto sancendo mercatante cum.o s. filippo tondi
per prima sign.ra di mandata che non essendo stati intesi li creditori
suoi beni ne compresi nella strada et ruina del casal Vacriste sia
già dalli tali creditori lelo.o sig.r s. quirini fino l'anno 1605
giure pio liberati dal sequestro li frutti detti beni quali sono
li terreni nominati frigieglia lidio Radini sua frigieglia
terreno chiamato su cedo et giardino sua mancia lattina, et dal
altra Stato cum.o tardi obtenuta mercando che li frutti detti
beni siano insieme con le restate intrade sequestrati fino la que
dell'a causa interpo la causa e molte et diverse ne agis onde
s.s. cum.a Hater.to che non apparendo nella stima delli beni del s. quirini
venduti nel incanto esser inclusi li terreni il prodotto di quelli essere
sequestrato s.s. cum.a sciolta il sequestro, et apparendo nella stima
predta stia fermo il sequestro senza seguido le ragioni delle parti
patite ecc

adì 18 Gen.o et poi adì 13 Genn.o 1611

ill.mo D. Duca addito li ragioni delli impti parti ecc del spt. Ag
Juanni Basarchi ecc di n.t. ellina Dacipropulla et
del sig.r Nicola Notaro, qual fanno in citatione

la Cam.a D. 2/11
la Ch.a D. 10/4
la Gr.a D. 12/12

la Cam.a D. 8 8
la Ch.a D. 2 2 9
la Gr.a D. 2 2 9

20

il n.o et eq: Filippo Tardi d.o com. con.o di d. q.m
Nicolo Notaro, p. pui ragio, et con intimatione
ut in g.ptis, domandava esso Parasti n. p.te che
haveva sequestrati li beni del p.to Notaro li suoi alimenti
che offerendo il p.to Notaro di dar alla p.te n. ellera
conforme l'instr. di 15 q.ne 1605, et 15 Nov.e 1604 l'
uno fatto negli atti de q. Zerli Papastipa nap.e red.
et l'altro negli atti de q. Merli Lotario Rodano red.
allegando li p.ti se n.te per parer delli sui ragioni della
et dall'altra esso eq: Tardi n. p.te opponendo a tal
instr. ordi. s. s. ea omnifeces. sa. pro
cert. che haveva sequestrati li beni del q. Nicolo Notaro
li dar i n. ellera dagli li suoi alimenti conforme
l'instr. di 15 Nov. 1604 fatto tra lei et d. q. suo
marito sola p.tend. detti ragioni d'esso dover p.
li alimenti pahata p.tis p.ff

1611. die 17 Julij.

Hendo l'ill. d. Desider. Cand.a avuto la mercede di
udire vi contrad. piud. longum dell'infasto caso del b.o q.m
filippo Maurici seguito dell'ill.mo s. Mario Lecchio qual ricevette
mutatione il 3.do sopra q. Jarni Martin ut in acta sub hac die
ag. ipsi sua notato nel off.o di Castelli ill.mo Siracusa con
la esecutiv. sotto di essa fatta li 3 d. et sopra la nota di 21 luglio
prossimo passato fatto dalli detto la sentenza vi contra q.m
ill.mo d. Mag.o Maurici li sia Pugno d. vicecana d. s. filippo
esser applic., et liberato da quanto d. d.o qua si ricerca p.
la p.ta partita glenaguin esposte nell'ill.mo suo p.ro allegando et
facendo legere p. fauor delle sue ragioni la p.ta nota partita
et eff. ill.mo una et talliata a tal ill.mo ostro lo d. fol. partita
vicecana de d. s. Maurici fosse in obligo di pagarli quanto

Hebilapa

2. 2.

Hebilapa

Hebilapa

121

detta partita si contiene onde le ragioni di dette eredità intese di questo
tempo volute dir dedur et dicend.te per li eccell.ti suoi advocati et difensori
Christi nomine invocato agli atti. Pronunciando s.s.ill.ma
sentenza il detto s.r filippo Manzini detto giuramento
non lecitamente et rimettendo alg.n lite e
controversia gli 17. cedrini et giurando la
a.ta parte rimanente s.r s.r entra ragi. al pagamento di ducati cento
del d.o g.r Calendario [illegible]

die 11. mensis

Cum in Camera Ill.tris magnifici D. Philippi Manzini
et p. eius heredes della sua bona giurò tanto mano
sup. l'Imag.e della Beatiss.a Vergine Maria
generalmente de ord.e voluntate et consensu del sup.d.o D.o suo
Jann. Mussin ha dato et consegnato al g.n M.o s.r Pietro Cordano
li sopradi cedrini d'oro n.o quattordeci bianchi gli ha dato il g.
d.to s.r Marco Demelo Erede e Reg.e della g. M.ta Maria Maniti
Manziti sua contrice, et quelli lui s.r Filippo ha portato, et
dato al d.o g. s.r Cordano secondo l'ordine datoli dal d.o suo
Jann. conto del legato delli d.ti cinquanta lasciato d.o suo
Jann. al testamento della q.ta g. M.ta Maria Marietta Manziti et sic
giuramento suo ut supra affirmavit coram

Io Filippo Manzini g.to giuro ut supra.

1611. 4. Iulii

+ la C.a f. 144 | l'M.co et Cub.o d.t. in abita et conformità de Jacopo
+ la p.ta f. 10 | Papadopoli de legno citato, et il giorno d'hoggi avanti s.r s.r et
+ la C.a f. 10 | die 9 eiusdem mens.
+ Ed. a p.ta f. 1 | Li heredi p.ti Jacobi Papadopoli [illegible] ramen. fatto mato la p.ta.
2. 2. | g.r a tutta ad Michel | Cattelan comune del M.co Jacopo
g.r supra de pelo et ben | fatelan g.r supra.

1550 à 12 luglio Papa Adriano VI commanda al Vescovo Michel Giustiniani di q. luogo esposto
a Roma per non essere giunto delle sue ragioni

1550 a 6 luglio Papa Adriano VI esposto
la Donna per il suo marito
Giovanni Pietro Bragadino

alli tre extraordi. ad instta del R.do papa chanca sopra un
intercepto in executorio cavato contra Compagna de lui ne altra
legna. Giovanna Giovanni romè vista p.a il rand. ottenuto da
s. ecl.a Giovanni ad instta detto papa interdicto Cap. prono
papa. co la nota detto Jacma Papadopoli suo genero
del nro d.o et Lunardo d.o papa esposto as. s. ecl.a
qualmente la sua figlia nominata Giovanni moglie detto
Jacma fu fatta crudel compagna
di lui Jacma fu fatto continuam.te ad.a sua moglie
come otto mesi dopo stata nel governo in casa di d.o papa
suo pa. et da lui suo pa. alimentata di suo pa.
et massera et lui Jacma suo marito non la restituì
casa d'essa et di più volse la cavato di lenzuolo di
vita et l'ha gettata dentro nella bocca con la punta
di uno legno portato di un medica di dui mesi co pericolo
della vita et dale continue et crudel bastonade
con la catena de ferro et di rotte l'ha fatta degnedo
li suoi figli. Detentrinte detenuto di otto anime non
havendale fatto e impossibile de andar a celebrar
co lui offerendosi provar le cose pte con testimoni
fide degni alla justi. et molte altre tiranne

et cecon

et circa [illegible] espiranti [illegible] et loco
[illegible] [illegible] [illegible] [illegible] [illegible]
d'poter altro forse competente domandar la sua
separazione d'esso modo et comandano li fac.
carceri [illegible] interim domanda li alimenti [illegible]
pro la forma del suo mand. quale audito et [illegible]
la rinocato la mde nota del sig. regio proc. passar.
passando d'ordine d'ro Signore [illegible] Sanno la sua
debita esecuz. intutte legne parti abbi seco e

Adi 18 Aprile 1611

Glie.mo M. Reg.o et cap. G. di Gordia al dito in contrad.o
gend.o le ragioni delle infr.e parti cioè di Gio. Ant. Chirizi esp.to
com.o di st. eglia figlio del q. Gian Giacinto procreato
sotto q. D. et generato p.o del q. Nicolò Cacini sua leg.
conforte, et tutto del q. Nicolò Cacini avo dell'un
et dell'altro et And. Barozzi annuncato fiscal dell'altra
et com.e nelle cit.ni sopra la strada di mu.ne fatta all'uso di
Proprio stradi 2 a p.to 1604 adunat. del p.to Gio. Ant. n. p.to
et altri et contradittori interposta dalla p.ta Chiri
Minini annuncato fiscal li volti p.to 1604 alla p.ta
22 [illegible] domandava che [illegible] giustificato della p.ta
st. eglia e' ragioni del q. Nicolò Cacini hà tagliata
et revocata la p.ta contrad.ne interposta dalli q. Minini
annuncato fiscal alla p.ta mu.ne sua Rentis, com. contrad.ne
malam.te fatta, et il lando, et confirmatione della p.ta
strada di mu.ne com. ben fatta acciò si possa dominar
alli ment.ti digli et mundar negli beni del q. Nicolò
Cacini suo barba materno. alleg.to et facendo legge,
per fanno delli mu.ri detta strada di mu.ne et contrad.ne

Gio. Gend. de 0/04
Gio. Ant. de 2/0
Gio. p.ta de 2/0

Nel proclama fatto adunque dell'eu.mo prei vocali in g.no 1604 contradice dal D. Colonna n. p.te li sia g.to et d'altri ut in e. Nel la prima citatione del tutore eu.mo Reg.mo sotto di 10 luglio 1604 per la parentela p.te dall'una et dall'altra, etc. eu.mo Barone a tal instantia costituendo visto il tutto, bene, et maturi considerati tutto n. n. eu.mo prod.to revocato la contradittione fatta dall'eu.mo fiscal vicedi ultimo g.no 1604 alla sua petit. all'offo di Proprio vicedi 12 g.no 1604 adunque de [illegible] chiarato Inter.d per non de ut esse figlio del Gianna Giannetti procreato nella q.d e zia Caenopta figlia del q.d Giov. Caenopta et sorella del q.d Nicola Ant.o Caenopta laudando per conseguens la strada di sua eu.ma p.ta etc. e poi ellenar etc. sua med.ma cum expensis protestando

Adì 5 luglio 1611 in Napoli

Gli eu.mi D. Duca, cap.o G. Imbertrado in luogo dell'Ill.mo D. Cont. Lent.o parte sua contra, et l'Ill.mo D. Cont. Barg.o cont. Reggente di Cardia in nome delli heredi di quel reittanze [illegible] del [illegible] Ill.mo [illegible] [illegible] [illegible]

Notaretti sine cedulae referendaria del
g. Illmo Pietro Carel fatte li 13
Marzo 1550 disarmo mio compro fg.
un pezzo di vacadizze fatta ai 8 g.
Illmo Pietro Carel et Illmo fr. Jacomo Tondinelli
febro 1560 rellati del g. Maria secretari
Nod. pag. Il contratto per instrument dello g.
g. Nod. Isabetta Carel sorella della g. con
pag. Carel con pag. mogl. g. Maria sorella
Nod. 20 Jan. 1550 rellati
pag. un pezzo de renuncia
fatta da pag. e g. Ludovico pag. e g.
g. mg. Ora Carel pag. Nod. 2 Jan.
1552 rellati del g. g. Lodovico Maria Nod.
pag. un altro pezzo de renuncia fatto da pag.
g. g. Maria sorella, e l'Illmo g. fr. Pietro Maria
Carel mio caprato Nod. 26 Lugl. 1552 rela-
tti del g. g. Jacomo Maria Nod. pag. pezzo
de renuncia fatto da' Illmi g. e l'Illmo fr.
Maria Carel con Illmo fr. Jacomo Nod.
Nod. 26 Febr. 1560 rellati del g.
secretari pag. Item fatte ad istanza del g.
fr. Maria Carel all'ill.mo g. fr. Nod. 23
febr. 1560 calequelli pada il g. pezzo
de renuncia collaborato sotto stile pari
ad istanza del g. fr. Maria come ord. sopra
medesimo pag. pezzo di renuncia fatta ind. g.
g. g. Nicolao de Lotti dotto g. fr. Maria
ad istanza del g. g. fr. Maria Carel Nod.
24 febr. 1560 pag. un ordine fatto
per la badessa del mon. g. Santo Barbarino ad
istanza d'esso g. fr. Maria pad. g. g. Nod.
di 18 febr. 1560 pag. un altro pezzo
di renuncia fatta medesimo pad. per li g. pag.

[illegible] ind. [illegible] de que [illegible] s [illegible]
[illegible] de [illegible] de [illegible] [illegible]
[illegible] [illegible] [illegible] [illegible]

[illegible] alegando, et facendo legere con lui
[illegible] li [illegible] alegate [illegible] parte et parte [illegible]
facultà [illegible] da li [illegible] che
[illegible] copie di [illegible] che [illegible]
[illegible] tene, et [illegible] considerat [illegible]
[illegible] Nomine [illegible] aqua [illegible]
[illegible] tagliare la [illegible] abete [illegible]
Genno 1607 ottenuta dal B. Marni Canal luentando
[illegible] Cristofalo Canal dalla instr. di detto B. Marni
[illegible]

Die Martedì Ano ut [illegible] Ego ibi

Ha Cavato a [illegible] pro [illegible] i pro [illegible] 2. 2

24

L'ill.mo Co. [illegible] essendo in [illegible] le [illegible] parte [illegible] M.o Tuan
Dalla come [illegible] Contratto il mercato di cerchi [illegible] Drego [illegible]
ad [illegible] de [illegible] Nicolò Zane co. del d.o [illegible] Drego et [illegible] dim=
dana [illegible] d.o C. [illegible] in [illegible] [illegible]
importanza li cerchi [illegible] n.ra otto, et come [illegible] fatto
annotato nella Mattarela, qual [illegible] dice. [illegible] Co Nicolò [illegible]
M. q. mi contento star al giuramento del B. Tuan [illegible] se
ne da [illegible] li cerchi n.ra otto. a [illegible] de [illegible] 14 [illegible]
et non volendo [illegible] dimandò che [illegible] [illegible]
Modele resto delli [illegible] cento [illegible]. [illegible] li cerchi
[illegible] et [illegible] [illegible] s. s. [illegible] [illegible] il conto
[illegible] [illegible] del d.o [illegible] Nicolò Zane. [illegible] C. [illegible]
et il Consiglio [illegible], et uditte le ragioni di [illegible] che parte
[illegible] li [illegible] loro differenze, [illegible] [illegible], [illegible] [illegible] quanto.
li altri [illegible] contrato li cerchi dal [illegible] [illegible]
Lattria [illegible] [illegible] Bonifacio. Intanto [illegible] [illegible]
[illegible] d.o [illegible] a lasciar li cerchi [illegible] dal d.o C.
Be [illegible] [illegible] partite. et audite [illegible]

1611. die 5. mensis Maii.

[illegible] Canale [illegible] Alessandro Cremona dall'una e
[illegible] il D. Giovanni Lorenzo Cibrario [illegible]
[illegible] Carmagnola [illegible] Cosmo
[illegible] Gio. et Edoardo Caudana [illegible]
[illegible] et sono infrascritti [illegible]
Carmagnola [illegible] risultante [illegible] condenatis [illegible]
[illegible] il Canale della grossa confina
il Cortinato del Carmagnola et ad [illegible]
[illegible] infrascritto [illegible] quinta il contenuto
[illegible]

1611. die 5. mensis Maii.

[illegible] Canal dall'una e il D. Sandro Cremona
[illegible] dall'altra. [illegible]
[illegible] Canal [illegible] negli due mostri [illegible] come nella
parte del [illegible] [illegible] al Carlo
[illegible] 1611 [illegible]
[illegible] sotto la sua [illegible] 1611
fatto a [illegible] [illegible]
[illegible] 1609 [illegible]
[illegible]

S.S. Ecm.a Inna il Card.le Ascoli et gli mi duri
Parve il suo stato fatto al Cenal.o n.o Luglio
1610. Salue le sue ragi.ni et il pensiero B. Lette
contra il d.o Cenal.o pr.a

Adi 6. Lugl. 1610

25 Essendo io stato dando audienza alli seguenti
Ottaviano Fanti habitante in contrada del
Clar.mo S. Marco secondo Estratto di per
Hab. Lap.a 2.1.20 lettere Ant.o secondo suo figlio naturale et
in cittadino quale nõ essendo andato di
comparer ne lui ne altra legitima persona
Adi 10 Lugl. 1610 nome suo ma unitamente con tutti
Ill.mi Rettori in nome di Venezia
della Q.ta città et
del Ill.mo S. Marco secondo
Lettere
lo chiamato Dig.o Ottaviano
Comandatori S. Ant.o et hauendo secondo di
Clar.mo S. Marco et gli piacci d'ann. 10 in circa
senza sussidio alcuno tanto et sconsolato
alora appetito del vitto di sua mi et con la
miseria di suo nello di pane gesso S. Marco gli
fu ministrato gli dell'ann. 10 gl. Sant.o
da Ill.ma fosse che Clar.mo S. Marco secondo
nella mercede della sua scritt. et ann.o
pt. et Dig.o fosse contento che gli
concr.

[illegible] ca abor. conto di detta sua [illegible]
et entra salue et ritenuta [illegible]
del resto quando cunq. et quando cunq.
onde si cu.ma Jnteli bal. [illegible] la contra
Jurisd. [illegible] in omnib. del [illegible] cola
sincera abitte [illegible]

Adì 25 Maggio 1611

[illegible] cu. [illegible] Hanno l'abitte et contra. di Nicolò clado dal casal Marathi vicato ad instr. dep. Maria ped. et come nella cit. se contenti di Compaer se altri legg. [illegible] non ha mai mai abitt. [illegible] Ped. attori Napole [illegible] [illegible] le spendere pattate promette di darli mio [illegible] dalla a [illegible] vigna [illegible] nel luo. casal [illegible] di [illegible] 20/ Alento [illegible] [illegible] Ra dato qual clado non [illegible] [illegible] quanto era debito luo di mandare ello vino dalla [illegible] vigna ma la mandarlo [illegible] da ella et l'altra metà d'altra vigna che resto per quanto quello [illegible] mando dal'altra vig. conveni. a detti Ped. a contentò con ello clado [illegible] et volena [illegible] clado donette tenga ello vino [illegible] ad [illegible] da quella vigna [illegible] [illegible] secondo l'obbligo [illegible] al clado [illegible] [illegible] [illegible] mette [illegible] ma botta di vino [illegible] per ello Ped. [illegible] una botta di vino dalle migliori che gli piace da quelle [illegible] ma io [illegible] [illegible] [illegible] debba andar alcuno ma ello clado [illegible] [illegible] [illegible] [illegible] botta di vino quanto et consegnato quello [illegible] [illegible] [illegible] altro [illegible] [illegible] [illegible] secondo [illegible] [illegible] [illegible] botta di vino bon [illegible] dato

da fanno ß 2/—
da Napoleta ß —/ 12
da ma ß —/ 12
da X ß —/ 12

Adì 18 luglio 1611 Nicolò papà di Sanino ha la grotta della sua abitatione al Pr. clado per sua [illegible]

[illegible] di [illegible] del [illegible] al [illegible]

[illegible] la [illegible]
[illegible] la [illegible]
[illegible]

et ella batta dimi quanto sarà necessario di dinaro
mentre dalm. Clade sarà e ragionevole, onde
Mercoledì S.S. Ecc.ma Nob. di essa Pes. la terminato
quanto et conferma e quella pretendo ingrossi pinto
mandar in essa Città Bidalm et bene hora p. amorevole
p.te Incato che non accendette quanto di lei abbate ne
sia legge citato et gratie notato et in espresso

Fatto dee. 13.ma Junij 1611 in Cat.ne Brand.i

26

Ulteriori Regimento audite partite consecutive loro difensioni vi.
Ill.re Cecrense f. Maurandi malaxo tutor di Agustina figlia Pupilla del q.
magf.co f. Corti suo figlio dab una, et dab altra il G. franc.o Paya Comesko
della magf.a Mar.a Catterina Calamor vdt.a del d.o q. f. Corti altra tutrice
della p.ta Agustina sua figlia procreata cont. q. G. Corti citato ad
istantia di detto f. Maurandi come nella citatione cor. Lapiana
alli 6. Maurandi concessa sotto di 31 ott. 1609 notata, et fo di luglio
et come in quella alegando Suxa, et d'altra parte detta prona
contegrame cor. che fatto chiarire questo il magf.co G. Turchio
Procuratore Nob. D. nec ni la scrittura pintata 29 Apri 1609
pintata per detto magf.co G. Maurandi con la polta di quarantotto 1608
in nome de p. Giacomo Calamor. et come in quella apintata
per f. Maurandi, et omnibus consideratis et quanto sarà utile
dir, et alegar a suo favor sine iudem le parti p.te pronunciando
S.S. Ecc.ma sarà tenut.a che il canale contenciosa tra le parti ha
computato zechini schanta 60 et et tanto hai a metto alonto
della dotta della lig.a Catterina p.tta

di Calla
di non do lira
del Cl.a: G. Cr. Gru
alli p. Calam.

& la Cong.ne 29 10
& la p.ta 29 10

nota. ser
Nobili a pagarsi
? ?

Die ante dicto esso alli 26. Magg. 1611

stante l'absentia et contumacia dell'ill.re Duca lurando co.to del mag.co vicario Zemello del S. Giuno Barège, conto ad instanza del C. Franc.co Briano. co.to de detti Sinigo. ad Jul.o, et ad il Zemello Curato di Cosaser ne lei ne altri, et detto. colli Instanti de C. Briano. Fr.co Doria l'ecc.mo C. D.a, sta laudato la Jud.ne fatta per Giuri di Cra del Castello di Bonifacio di via secca ibro, al d.o Zemello ad Jul.o del detto Sinigo, invocato Jacobo Guelfo, ad detta detto ella fatta alli 12. del p.mo passato ad Jul.o di detto C. Zemello, et con l'essecuz.ne la obbligatione, fatta dall'ill.re di C. di detti p.mo Zugno passato. Jul.o Sinigo, et ad Jul.o del d.o C. Zemello, et l'istesso differencia fine q.te alli, adunque ne cui. ing.t che hor.

Die 20 Zugno d.o

L'ecc.mo C. D.a essendo sentito l'esame fatto per se ad Jul.o et Mag.co di Sen. et D.a de ante et Mag.co di Sogg. per P.ro di Daniel, ad Jul.o de ad Gabriel Brili dimandante, et ad Lauredo qui Ratificato la continenza della sua con cellaghi de 5. 5. ecc. alli 30. maggio p.to pass.to fatte intanto, quanto la sua intimazione instantaneo alli 20. maggio d.o et molte et diverse sue ragioni. Dette et lette dell'ecc.te sua differente, facendo leggere et stamare detta sua ragioni. L'Jul.o fatto la notta d'esso. al P.ro sotto ella fatta alli 14. d.o Zug. la sua sud.a, la detta cid di Sogg. hab. ella que ecc.te, Jog una scritta sua cosa. de un Jul.o trovato tra esso. et Gabriel, et sui Sahuni nelli atti de ad Jam Maddiotti Nod.o alli 14 maggio 1606, dall'una, et dall'altra. esso ad P.ro differendosi dimandante. Il Lauredo della sua notta et la mis.ne della d.a Jul.o, et le ragioni et cause adotte dall'ecc.te sua differente, facendo anco sui leggere et allegare insorte et partis. Ne hab.to le Galante sentito, et mis. in debis considerationis considerandis.

1. L'ecc.ma Jud.ca de la ter. et ad Lauredo qui Ratificato d.o Daniel q.to era in obligo di una cellaghi in nome d.o Daniel di pagar ad Brili le botte in ragione, da chi detenuto nella Jul.o avere de Zequatro Lunna. Degli

Jul.o et partis et audientis

Adì 21 Luglio 1611

Essendosi mostrato alla presenza delle sudette parti li Ill.mi del
Sig.r Conte di Marano Lancerio Commissario di papa Giulio Bernardo quale
Lancerio Mastro con Mastro Filippo di Leo et mostra il Legno
Mastro — 2 1 2 Lancerio Mastro con Mastro Filippo di Leo et mostra il Legno
Mastro — 2 1 2 Mg.r Marco Paratico Commissario del Ill.mo Duca Guerrino, dimostra
Habilitato 2 1 1 2 na il registro et mostra della pezzatura fatta certa di lui
dal Caballero di Belvei Mag.r delle Lie alm. Sente da
g.a Carne.a Mastro ad Rito di detto Ill.mo Duca Lette di in Lite
presente parte legitimi alegazioni et ragioni delle sue ragioni
con le Scritture alle sudette inserte et parti li Ill.ri
Ill.ri la sentenza di accordo fatta tra dette parti rogati
con la Lettera di S. E. Ill.ma de di 15 Feb.o prossimo passato
et alcuni Capi di formale Stato et Stato della gran Corte
et rispondendi il pred.o Mg.r Marco Paratico a Mg.r Mariano
Zambelli sopra il lando et confirmazione della sua
27 Relatione allegando anco lui certe sentenze et pe-
ciolm.te la sottoscrittione dell'Ill.mo Duca fatta in da
senza come Ex.re et altre che parti tra S. E. Ill.ma
per. Lando le Sp. pezzature fatte contra il pred. Paratico
che in Regione del formato 230 contenuto nella
sottoscrittione della p. senza fatta tra lui et il Sig.r Duca
Così pienam.te in Cred.o et Giù atento d'aver da lato di formato
nel ter.o de 230 contenuto nella sottoscrittione parti
e

Adì 20 Luglio 1611 et Adì 21 Mag.o 1611

Formato 230 — Essendosi mostrato alla presenza delli Ill.ri Giudici
Mastro — 2 7 2 04 — Conte di Marano Bartolo per quel Lancerio in Lite
Mastro — 2 7 2 04 — Conte di Marano Bartolo per quel Lancerio in Lite
adversario Mg.r Nicolò Ramona come Commissario del Ill.mo Duca
Habilitato 2 7 1 04 — Tagliapietra in g.o Ill.mo come nelle precedenti Lettere domandava il tratto
et rescissione della sentenza pred.a p. Ill.mo Duca
2 2 — Tagliapietra a Cred.o Tagliapietra alla Ill.ma Sentenza
Lando Lettera sotto giurisdizione
giudicar Lo Lagno Lecto allegando a favorendo Lettere
fatta Lettera rapina. Le Ragioni Ill.ri li parte

fece giurisdizione il Rettore di detto sec. 1699 nell'atto
della Scarda Tamero ordinato con detto giudice
ad essa voce dalla Corte di 16 luglio 1691 fatta
dal detto Nob. Ugo Spinola Illustre uno altro Rettore
di detta Nizza, ugo fatto notificato al detto Tamero
del tenore come appresso una scrittura di detta Nizza di fatto
notificata del detto Tamero sudetto in giudizio
voce e ragione non dovere dare al detto Tamero quanto
una intimazione di detto sec. 1692 fatta dal detto
Nob. Ugo Spinola Illustre al detto
Tamero di detta voce e ragione come appresso
si conosce quindi che fatto da detto Tamero
do dall'una ordinato alla il predetto Tamero si è stato
detto Illustre domandare il tenore del detto Rettore
di detto luogo 1692 dal tenore della nuova quindi che
fatto dal detto giudice si è detto Tamero alegando
le ragione e giustizia come appresso
sotto le seguenti ragione e giustizia
1° Il detto giudice di detto luogo
2° Il detto giudice di detto luogo
3° Il detto giudice di detto luogo
4° Il detto giudice di detto luogo
5° Il detto giudice di detto luogo
6° Il detto giudice di detto luogo
7° Il detto giudice di detto luogo
contradicendo detti da detto giudice
fatto di giurisdizione quale detto Tamero
di detto giudice fatto detto Tamero
giurisdizione e fatto detto Tamero
Tamero e fatto detto Tamero
di detto luogo 1692 due atti di detto luogo
sottoscritti una atto di detto luogo 1692
1692 quindi
Richiede giudice da detto luogo
di detto 1692 una atto di detto luogo
di detto Nizza di detto luogo

luogo

Cragnia delle predette parti d'Esso col Procuratore affoc.
e p. esso Sig. Gherardo unico Procuratore quanto
precedendo resta Instrumento di Procura
rogato fatta ad istanza del Nomoso n. g. alla G.
Sare's Giordano Concesso de Sig. Max Battista Lus
rade Mercanti e Consoleri dell'India
del detto Nomoso presente

Adì 11 luglio 1611

Fra Bernardo et contenuto del Sig.re G. Giovanni Gilera Citato alli Sig.
clara ordini ad istanza de Sig.re G. Gherardi in Consorte
suo interesse et come inferto della Santa madre, Santa
Giù sua Consorte vedova con benefitio legge et inventario
del q. Sig.re G. B. Battista Calzigliari. Legal non si Invenda
Contro Capi 5 et v. Sua Curate di Congiaver reline realtà e sua
Con N. Sig. papadopoli
Con la ordinate Cit. Sig.
Il Sig. Alm. Zancaroli
Il Sig. Allora non pote
ottenere alla superchiere
alla 5 lo sua minutata
parte

Esso sene sia ritenuto avante et Conbenia il gieno cose
intanto esso Sig.re non Cavegnolo Sa. Cavo della
Sig.re G. Gilera nelle sue proprie mani dal intil et
total dargento sotto di 15 intanto sile dideruna
uno avere se
Alm. in luglio 1611 in Sig. Alm. Pisa mi Con Nanen mob la
de nominato G. Gilera sua mette cosa

[illegible]

[illegible]

[illegible]

Adì 12 luglio ibii et fo li 6 luglio pass.o

Il M.o Cl.o G. Duca alluo in Contrad. Judicis Leonardi delli infrascr.ti parti vs di M.o Bart.o Salard q. M.o Chonalo nel era in vita ed instante alli eredi essi ad instanza del M.o Drugo M.o Chonichi marito della cl.ma q.a Palma per conti vomini delli figli della q.a M.a Marco Salard p. sua ragion hq il corso parte in Sanetto pil p.o G. andà vinti 20 luglio ibio p il M.o Domenego in f.o eredi Leonardi di detti carni hq separati in una aprile et legatari fatte in notarela dad.o q. Bart.o Salard di Lunedì sue infra. vs M.o Bart.o Salard nolter al giuramento

rehmaa quindec. per ollil grano

29

Detto e fuo alli 26 luglio ibii

Ill.mo et ecc.mo G. di Gabbia, et Contumana del m.o G. Andrea De Logia Commesso et inter.te della P. di Logia hospital et come nella litanione citato ad instantia del G. Michel Avenial, Aqua Cno essendo stato Curato di lui parori nè lui ne alcha altra persona per nome suo; ma rimasto absente et contumace sebene legitimam.te citato et absolto p. Sindaco Ch. mostrando detto G. Avenial S. S. ed. Sentenziato detto G. Piero De Logia, alla et pagar ad. Agonal Zulati Lingquantabalinq Cotoni da S. 25 p. 12 dulati come quello Aqua è stato inhomesso nelle man. detto G. Piero detti Zulati Cinquanta Cinq dalli danari che pene de papa Marco Don debitor di d.o Avenial, come

Sta Lanci 3 3/4
Sta xx 1/4
Sta pietra 21/4

Stabilapa 2 1/4
2.52.

t. Come Colu. che adesso suo fo fatta la nota sotto int. di 4 ott. ibio

Scritto sottoscritto dall'ecc.mo esecutor appo. absente
reo et me
Dì 16 luglio 1611 R.do Cocolli Botti cons. hanno messo la
continuazione della retrosc. abuta al medesimo
N. 9. 5.

Adì 12 luglio 1611 ce fu li 6 luglio passato

ecc.mo Duca Alduino in sort.ne fund.o li eraggi delli infrascritti parti
di 3 and.ti palazzi 3 chiavate scritte in rend. e Pist. alli ecc.mi
et m.ri ad uso di M.o Diego 36. durichi cinque
per conto e ragione delli frutti del 3 et M.o Marco Salani
M.o il cinque prese in affetto il p.mo and.to posto in S. G.
il p.mo M.o Diego N.o et udeni eraggi di detti rami M.o Lepanto
in detto cinque aprile et le altre fatte in notarella da esso
Deputato ne in fine M.o Ald.o and.to Salani nol stan alquanto
p.ma Palla sua sorella con il suo p.mo et m.o gli fa dato ordine di dargli
M.o cento con a fargli vita fino a altri tanti et che p.ma Palla lancia solo ad
impedire che esso Filofoto et Unilz.te nol stan altro quanto se gli ordinasse
di andar a fare la postilla del quaderno et ragion p.ma et Unilz.te nol
stan altro quanto p.mo fino 24 della lettera ecc. quanto p.ma parimente
di fino 140 del numero nol stan alquanto p.mo della Unilz.te ecc.
al Numero se gli ha dato — p.mo fino nelle quattro carte del
nol rimase stan alquanto di che ella p.ma Palla se ne dice non si hadato
danaro a chi Dio sia p.mo alcuno si gli hanno dato. p.mo fino 48
del parere conferenti nel tempo del detto Pantaleo se gli ha dato
della Scrittura. et Unilz.te nol stan altro quanto delli infrascritti
parti cioè quella del Sergio delli fino soprascritti. p.mo fino ecc.
dato al gatello planegiana del Sharza lam. dieci egli ha dato a M.o Marco
Chorhan. et Unilz.te nol stan alquanto della sua delli fino 71 del numero
p.mo fino 28 della nilha nol stan Unilz.te nel scritto della predetta
Nat.a Ichia et in quanto al fino 71 volto del nat.o uscelli a fora delli 400 et nol stan altro scritto
alle parti di L. 80 et Unilz.te p.mo fino del credo di sua p.ma altro Tenero
p.mo fino delli 46 p.mo fino uno dato al sonaro nol stan alquanto della gerillona
Unilz.te p.mo fino dieci planar lebre. et Unilz.te p.mo fino 40 del Monte p.mo dopo
del detto Nicolao. p.mo fino uno delle Nature estimatore [illegible] ecc.
spati pozzi secondo delli Sopi de Nicolao figlio delle sopra p.ma
la redenzione quinta et Sfera avergli che non ecc. come sopra. planegiana pi

delli fino 17 vecchi
redenzioni ancora
dieci hanno preso
et p.mo d'oro fiorini
fino anno li cavalli
in che generalmente
et l'altro suoi et tiri
et l'altro ne hanno preso
in ferro ducato fino
detto libri ancora
quello adoperare nel
Convento. S'che general
dono così e' buoni
così a che sono stati
bene. S'cala sua
così dieci hanno preso
fino 62 et così
affermo che questa
[illegible]

{ Io Nic.o fu Lorenzo
affermo quanto
di sopra

30

Ne 26 agosto
cinque in ca.a M.o Ag.o
and.to Salani al quale
pe' heredi della C. p.mo
che nel suo tempo
delle p.ti quali sono
deb. giurati la sua
Gragione della sua
d.a ordine quanto alle
parti delli fino cinque
preti pozzi delli sopra
Nicolao figlio della C. p.mo
e p.ma Palla così e' suoi
copi p.mo suoi di pari
d'anno et p.mo hanno
fatto dono di d.a N.o
Nat.a Ichia et in quanto
alle parti di L. 80 et Unilz.te
p.mo fino delli 46
p.mo fino 25 p.mo
quarano p.mo di
pale così alla 40
la redenzione quinta

30

[illegible] — £ 16/28
[illegible] — £ 9/-
[illegible] — £ 11/23
[illegible] — £ 8/-
[illegible] — £ 20/-
[illegible] — £ 8/-
[illegible] — £ 2/-
[illegible] — £ 8/-
[illegible] — £ 28/-
[illegible] — £ 200/-
[illegible] — £ 8/-
[illegible] — £ 9/-
[illegible] — £ 20/-
[illegible] — £ 16/-
[illegible] — £ 6/12
[illegible] — £ 8/-
[illegible] — £ 8/-
[illegible] — £ 7/-
[illegible] — £ 8/-
[illegible] — £ 20/-
[illegible] — £ 40/-

[illegible]

[illegible]

[illegible]

[illegible] debbano nel [illegible] con [illegible] il medesimo habbi a fare di quelle di [illegible] [illegible] plebeia delli [illegible] [illegible] [illegible]

[illegible] al detto [illegible] del [illegible] e detto [illegible] [illegible]
[illegible] del [illegible] [illegible] al tempo del [illegible] [illegible]
[illegible] detto [illegible] [illegible] [illegible] [illegible] palma
[illegible] [illegible] [illegible] [illegible] [illegible] [illegible]

Alli 22 luglio detto
Ms. Angelo Paterna
fanno istromento che
mentre dell'Ill.mo
al Ill.mo di Sanvi
del Ill.mo Bolla

[illegible]
[illegible]
2. 2.

Alli 13 luglio detto co polizza Ms. primo pagho

L'ecc.mo Duca Lardo alli ven.ti Ms. Lardo in conto di vittuaglia

plesano — ducati 24 grani 20
plesano — ducati 87 — grani 5
plesano — ducati 80 — grani 5

Ms. Nicolo paulin consegnati al Ill.mo franco Mualto [illegible] Ms.
ducati di Ms. Michele drazichi prima rapito et altri lengi
di ducati lepti pari di lire [illegible] ancora [illegible] quali hano [illegible]
lo bilancio — ducati 51 — grani 5
dui detti et alegar [illegible] ven.ti di [illegible] 8 [illegible] et Ms.
magno passar hano mandati in chemuti. Gabriel franco Mualto
et qp. ut di Ms. Michele drazichi [illegible] 5 [illegible]

plesano — ducati 21 —
plesano — ducati 1 —
plesano — ducati 1 —

Cont. n. [illegible]

Glorias

Ulerius C. Z. in abbatia et Conventuali loco Petro de Davit civitatis adiutori dell'Prior Dolce consulto de Davini Cangiano de Cangiano quem ego et ut inspectis ipsis effectis conpotis reliquis realibi prout per ipsos mutuatis habite et contractis cum ipsis dictis conti et unius lecanide et Dictis fatte et bene fatteno a lui 1576 in proprio delle Decatie ne ricevuto li contra Vanolini et rivocato la partida menata al libro di detti Cangiani [illegible] di 3 ott. 1609 adiutori dell'filippo Mudello et de Davit ~~[illegible]~~ ~~[illegible]~~ de quanto fo gli ricevette et nome di de Davit riguardo ragi. di Cangiano et di Mudello quale cunque gli [illegible] di lui Mudello di detta partida - Item ha registrato et rivocato l'Dicti 3 ottobre 1609 notata nel libro nel della carieta di ac. 98 fatta ad. ist. dell'de Davit alli Cangiano con la partida 6 Luglio 1611 menata contra allo Cangiano ind. offi. ad. ist. di de Davit in [illegible] di Dicti [illegible] sesanta sesanta quatro cum secuti ab eis partibus cum partide et Dicti mala mte fatte, abbie seo et in [illegible]

della carieta di ac. 98 — 1511
glaquita di — 414
glaqa di — 414
della parida

della carieta di 2 — 427 -
glaquita di — 430 -
glaqa di — 430
glaqa di — 6 — 430
glaqa parida 1611

Ad. 22 luglio 1611
Ms. Azelio Patrone di Genova intimato la cancellazione dell'ab. di Davi ad. Gio. di Davi [illegible] del Ms. Dolce et [illegible]

[illegible] 12 in [illegible]

32

Adì 12 luglio 1611

L'eccmo Duca, atteso le ragioni delle infra parte di Ogni Pranzo lasciando comune demo Alessandro vedale avere dall'una et l'altra Dolce comune del hag. [illegible] lolo seo dall'altra et come nella citatio di sua rinuncia [illegible] ordinando il mandato ottenuto ad instanza del p.to m. Alessandro Gio. di Lolo li 11 Giugno passato et nota di risposta hier contradittorio fatta dal p.to Dolce rispto li 12 Giugno p.to alegando anche le p.te parti il p.to mandato et nota et il perente ottenuto dal m. Alessandro [illegible] Nom. ibi del terreno de [illegible] posto a Dicta [illegible]

glaqa [illegible] di 21 —
glaqa di — 1 —
glaqa di 1 —

della deliberatione seguita nel suo nome il prontar del quale si tratta fu una intera absolutione fatta loro di non essere stati contra et in absentia del S.r Duca suo nipote et come singolar ordine intese il tutto bene et matura considerata si sarebbe pronunciando per il vitalitio poi lesse il formere ne rimasto nel mandato dedi li Giugno passato, cata fo Giud.e delle ragioni della parte parte parte

Adì 4 luglio 1611

Essendo stata data lecitamente ad.a ad.a e spacciata la causa della contumacia della parte appellata mandatera citata, fu oggi in Sala del S.r Pretore lecitamente letta la lettera del S.r Duca Carlo Emanuele Duca di Savoia, et Prencipe di Piemonte, et Conte di Ginevra, et Marchese di Saluzzo, et Signore di Vercelli, et Conte di Asti, et Barone di Vaud, et Signore di Faucigny, et Marchese di Ceva, et Signore di Oneglia, et Principe di Oneglia, et Signore di Verrua, et Signore di Pinerolo, et Signore di Carmagnola, et Signore di Chivasso, et Signore di Lanzo, et Signore di Bra, et Signore di Cuneo, et Signore di Savigliano, et Signore di Fossano, et Signore di Centallo, et Signore di Demonte, et Signore di Valdieri, et Signore di Dronero, et Signore di Caraglio, et Signore di Roccabruna, et Signore di Menton, et Signore di Roccavione, et Signore di Mondovì, et Signore di Vicoforte, et Signore di Garessio, et Signore di Ormea, et Signore di Ceva, et Signore di Lesegno, et Signore di Cortemilia, et Signore di Cortemiglia, et Signore di Bene, et Signore di Roccasparvera, et Signore di Roccaforte, et Signore di Roccaforte

Sunt Vbi die 7 Julij

33

Il lunedì a 6 essendo in cit.e gl'Anniali Mari
adunata, da i suoi Mandachieri, per in cit.e
et amici parti: per l'int.e is. Ugo Vbi impetra
al detto Mari adunato di d.o Mandachieri
et la nota fatta gli ad. d.o per detto Mari o d.a
int.e dippo uno lasse ai d.o otto anni gl'ho Mari
et Claud. vi del med.o int.e dato a lui Mandarli
ch'uomini ci - ricevendo lui Mandachieri
sopra la detta sua int.e et eradunanza e fra
Mari confirma la sua nota f.ta et prilizo
ragi: alegando sine iuda la d.a parti a lui spetta
ma non sogl'image d.o mal.e nota, sagl.e et ord.e nel sol l'ha
della mad.a giuro. Ugo vbi gl'ho detto Mandachieri, et
et disse: è vero
d'ho la data ag.e e venuto la sadisfatto lui suvero come in
manuffo sandinato. et ale cosi desari fudo s.i. la sua
gli succesi del ... ovvero d'el Mari detta giusti ficato d'Sauer
Mandi gli ... dato gli fi. 40/ a conto dell'affitto di bottega
d'guerrato a caso
dell'affitto della et sul lauendo resti detti lui giuro e fra
detta bottega e gli così la nentà di Sauerli dato a conto di detto
ni da affittato et affitto, et giurando poti Ugo tutto l'anno
continuo l'altra
annata corrente et più detta chellarla bottega. pariti stij
ligali gli fudato pariti, et audi e sentij
in tante alle Bianda sul Bianchi Tato et libero la la valter. sochi ap.s. mis
hrvelj (Jo Lorti Andromichi sono scrivino gnome del d.o marti così da lui
può sap scrivere il qual giura nro.

Con. & Sale. in Cas.

Venerabilis. D. Sendo in lite in Reverendo Tribunali
Curie de Gram. Marii pretendente ad instantiam domini
Giam. Codani. ut in lite candidatus, ipsis
partibus coram interdum in pleno ibi facta ad instantiam dicti
Codani alii Marii et la notta o Atto. ibi fatta di detta co.
di. cho Marii domandando cho Codani giusta la sua intendne
et Atto. cometto del Marii secondo la sua notta sta. &
molte et diverse loro ragioni dette et esposte dalli cui loro
Avocati chiarendo et facendo legere ciascuno di loro apo
proposto le seriose. Atte B. la sta intendne. et notta fatta
la sospentione o stato ibi ottenuta pero cho. a detta
intendne. et l'ordene o mando di. dato ad instan. di cho
Codani fatta la notta o mando red. fatta. pero Marii.
et l'apostolione in mando pto. fatte d'lui Codani della
contrata giugal et come mglie. fatta il contrato giugal
di cho Codani con la. chiarichi rumpengnia & trasl. nel lugo
ibor di mano de g. Giov. Stegni stod. fatta la quietanza
fatta stod. o ratte. ibor fd. Codani ad. sua mglie
di mano delli Stegni stod. fatta l'intendne. o mando
ibor fatta per cho Codani a Giusi. Cuchi. con la notta
di remolione fatta dun gto nel modo come si era

Giusi

fla Cant. fl. 15
Cha fl. 2 (in
Cha fl. 1 (in

li sia Genere ibos et omnibus considerata, pronunciando
s.s. etc. per.mo stante il contratto non hyri ibos
dott. Cordaya con D.r Christoforo Inghi la tenuta
del mare presente et futura alli cordar. Ipsum
et valor del vert.o entrat. datoli p.d. contract. p.d.
stante la d.a promessa contenuta nell'istrum. non fecit
ibis fatta dal cordar. alli stante p.ntis

Adì 12 luglio 1611

Ill.mo D. Duca in absentia, et contumatia D.ni Joanna Marmu-
gliani Nuncupata, citata ad instr. di Erzeria Marmugliani
et ut in plurimis, et cum causa di comparir in altra leg.a
per non esser suo ma rimasta absente, et contumace contrast.do
ella Erzeria. s.s. ex.a: la taglia rescisata, et annullata
la tal qual fatta absente fatta contra la p.ta Erzeria,
et a favor della p.ta Joanna Marmugliani sotto di
26 Nov.e ibis denari s.s. ex.a: con fatta mal
et indebitam.te fatta, cum scientis, et che resti
nulla, e de niun valor come mai se fosse fatta
absente detta sua di leg.e citata et in e opinis

Adì 17 luglio d.

Jann. Selaus com. Ill.i Sauer cationem legis citati
alli sud.ti Joanne Marmugliani et p.ta Erzeria
sud.ta Erzeria Marmugliani ex

fol. 6. lib. 1611

Ch.mo Consolo dando andiente alli ter.ni estraordinarij
uditi in contrad. giudicio in forma di ragion. e ragion. delle
parti in fatto N. dell'ill.mo Cath. Vlaghi Conte de l'Anguillara
et D. Andrea Cattelo qual tenendo in locatione da li 3
dell'infrante il tutto di detti Anguillara et essendo morti di
cattiva infermità seguita et continuata per il tempo fin questo
giorno. Domandava d.o Conte il tempo et rescatto della
sudetta locatione di li tutti prodotti per detti fatti di S. Ch. a favori
di d.o Anguillara et contra il sud.o Vlaco Conte g.ni del tenor
come in atti allegando et facendo legger ad istanza delle sue
ragioni Cristoffo Pietro di Alento e Cavera 1591 principia
indar indebito dessi Cristoffo et Michel Manini fatti giurar a instanza
di essi posizioni Cavriti dalto con le sue Cavre dessi Pietro dal tempo
et mo. Bragieta scaduti et indebito delli danari esborsati
dalitto alto d. Cattelo in due volte cioè in un volte lire li 3 soldi
10 d. quaranta due mille settecento settanta 5 27 d. 5 37 60 20 30
Ch. dico che messine prese da Venezia dalli reg.ti di Corfù
marini alli tempi Cattelo l'una sotto li 5 luglio et l'altra
li 4 detti 1606 Ch. uno tanto dasso alto Cattelo intitolato
sotto li 5 luglio 1602 nelle mani del Mag.co d. Andrea Cattelo
della Cavetta indar et Cavre del ch. marini Ch. una
ricevuta pregata da mano Vlaneta scaduti alto alto
cavel delli 25 delle sotte et danari che lui pagò detto
marini e contanti delle vettovaglie et altro detto conte nelli
atti dessi Cordi passa Ch. 1609 Ch.
Cavra data partita del off.o di Cost.i fatta ad instanza dessi
Cordi esposito in detto dell'ill.mo fratel Manini dec.ni 600
sotto li 12 marzo 1599 con la Intromission fatta nelli anni
detto mag.co d. Cattelo detto quello ritornava dessopra loro
sotto li 17 d. con la nota di riferta di 20 d. et una Intromission

fatta

stare 2 210 0 —
dare 2 1000 —
stato 2 672 10

fol. 6 quel 2 1000
2. 2.

1500 99 —

fatto posto li 5 ott. 1602 la sua Lucat della grazia ricetta
da sua sesta alli maestri di legnami. Il resto del ult. mandato
posto de 17 luglio 1596 con la lancia et satisfattione di quelli pieni
una concessione grata dalla sua maestà nel detti alcuni p.
li Indi nelli atti del q. 28 Luca siligardo non sotto li 27 ott.
1596 nota tratta dalli libri di Sant.a li 25 febraro 1602
di la qual si consta mandato posto nelle mani del d.to Ill.mo
signore V.ce Cancellero di Reserto Vent. Lauret dalato p. lo
cavelo daquelli del tratto delle sue robbe che si era Ill.e sia
febraro fatto dal cap.o di Genova dava tagliapiera cap.o grande
posto li 5 gi 1603 Ms che li li 29 ag.o 1602 si legnali
fu fatta grazia alli maestri di legnami dechiarare del suo
detto ragion delli reserto Vent. al anno Ms una copia
tratta dalla Cancella del Capitaniato comincia li 1 genaro
1594 si legge mai seguestrato ad instanza delli ff. di Pietro Lon da
nelle mani di detto m.o Cavelo tutta otta robba ricevuta de
ragion delli maestri con la nota di 24 fatta hanno
p. cavelo che ingiusto con un altro seguestro li 13 febraro 1594
fatto nelle mani di detto m.o Cavelo con lancia di 12 feb. p. fatta dando sig.
Cavelo si legnal aggiunge che cattia portato in la Cancella otta Cancella
nelle mani di ragion ch. Ms copia del libro del Magn. di ragion
della Camera fiscal di 4 Genaro 1594 Ms dal lib. di ragion
della Cancella del M.o p. Gal. del. 22 genaro 1594 da una
et dal altra Ms sig. agosto atal instanza obtenendo ricercava
Il tanto et confirmazione della predetta sentia atante fan
opere fauore et in esso sig. Cavelo li 13 otto primo fatto
alegando et lui et facendo leger p. fauor delle sue ragioni
tutte le prealegate scritture in parte et partich. tutte fel.
certich. et di più la scrittura di 13 otto 1592 fatta in
Londra p. man del Corbelio primo not. in d.a Cita di Londra

et

et sottoscritta dal q.m Constantin Cappopulo q.m Michel
del tenor et contrarietà che in quella Charta scritta
li 28 agosto 1593 fatta in Venetia dal qued. q.m
Constantin Maurili et dal q.m Magn.co m.o Michel suo fratello
al.mo p.r aggiusto scritta per mano del sudetto q.m
Michel et sottoscritta tutti dalui come dal q.m Constantin
suo fratello et dalli testimonij in essa menzionati p.r dal
q.m Constantin Cappopulo fu de Zorzi et dal Magn.co
et eccl.mo S.r Girol.mo Lombardo sottoscritto et dal eccl.mo S.r Zuan
Domenico Zorzi Duca sotto li 5 Zenaro 1593 del
tenor come in quella stesa Mseguestro li 27 settembre
1593 fatto ad instantia detto S.r aggiusto de ordine
dell'ill.mo S.r Duca di quel tempo nelle mani detto m.o
Cattelo la vestida li 12 Mag.o 1597 notata nel off.o
di Gastaldi ad instantia detto S.r aggiusto n.g. et in cui
con il seguestro fatto a sua Instantia nelle man detto
Magn.co Cattelo sotto li 14 Marzo 1597 la Intimation
li 15 d.o fatta ad esso Magn.co Cattelo per venir a notitia
d.o seguestro la notification dalui fatta li 20 Mag.o
pred.o sotto la medesima Intimation un altro seguestro
li 4 ott.e 1601 fatto parimente ad instan.a detto S.r Aggiusto
nelle man d'esso Magn.co Cattelo con la Intimation Linear
con rifiutarlo che in quello notato sotto la predetta partida
li 12 Marzo 1597 la Gratia di concessa dal senato
al pred.o q.m Constantin Maurili appariscie nelle lie

Cattelli

Ducati di 6 luglio 1596 con la pietanza del Magn.co Gio. Bat.a
Arch.o Vidali in loco del q.m Piero delandan et del q.m
Gio. Cattelo come conte della ind.a q. madona Marietta
Mauriti et Valorosa sua figlia dalli libri della Camera
fiscal pretato q.lo s. ag.to li 6 March.o 1601 principia
in die dar 1596 gli q.m Cost.o et Michel Mauriti fratelli
principali et q.m Piero delandan ecc.o et finisse alagual
se fabbria relation et in die Dover principia q.m Costantin
et compagni alimportato di uno Dover ad fio Marzo et
finisse fano reti de 20 p.cento et p le contraduze
/5465/ Dis Monto formato dalli dito Magn.o s. Cattello
de ff.e 6 et pretato p lui alla Cancell.a Magn.a sotto
li 5 Mag.o 1600 nelle m.i del Magn.o s. Antonio Calaro
nod. Ducal p esser intimato al dito q.m Constantin Mauriti
con la Int.on fattali p Constantin Mado cond. come in
pretato poi dal.o s. ag.to nella cate, in essa cond. Vale
comesse ut sup. sotto li 9 m.o 1596 ibio principia d.o conte
nella f.ra Cap.to in die dar Lun. Die 1594 in Cad.a Magn.o
Constantin. mauriti di ordin ad li 6 febraro, et finisse nella
ultima carta ornetti sotto Cap.to Verdato dal Salam.
bradha quaranta nove, duo terzi duo quarti /49 2/3 reserto
sette gli / et sopp.lio udite le ragg.ni delle parti di tutto
quello hanno voluto dir dedur et alegar con libero ell.
avocati, et di pensoi s.t ell.ma Christi Nomine invocato
oquo ell.a pron.d. Lauda la infra scritta sentenza di 3 fopte ritti fatta
adhibita p Cost. q.m ag.to sotto il Sinetto del d.o Cattelo la tale
le sue ragg.ni contragnosciuta p.ti

36

Adi 10 luglio 1670

Placuit = 2 19
Lapsus = 2 10
Lapsus = 2 10

Essendo cum mo d. Bruno dando audienza alli testi esaminati parte l'abbatia, et contumacia de lui stesso fu fatto citare ad instanza de contra d'Amaro et intendendo cursato di comparer nelli realtà legitimo se non mandarli abbate, et contumace si procedeva procurando l'attento di lui suo sentato d'dar, et pagar al detto d'Amaro li ducati 173 resto delli ducati duecento et sono il conto del medesimo posto nel det. atto di detti di detto d'Amaro secondo li pesanti della dote della sua sorella sua moglie gli quali ed. abbate et pignorato ingiusta della parte l'entrata abbate reo et contumace

37

adi 10 luglio 1670.

Placuit = 2 19
Lapsus = 2 10
Lapsus = 2 10

Essendo cum mo d. Bruno parte l'abbatia et contumacia de Jacopo gio Dotto citato adinstanza de Jacopo gio eligato si di Lanello cursato di comparer ne altra legitima giorna perciò non po essi rifiutando di gli gori si. cum mo la laudato mi. fatta dal gli gori ad gio Dotto sotto li pesi quiui recitati cioè di dare li 33 secondo consegnerà l'anotta fatta sotto essa mo. fatta li si d. abbate reo sed leg. citato et in contumacia et

adi 19 luglio 1670 Ad. Senato Vlachio cancr. ha non dato la contin. della abbatia al R. Giorgio Rapto per suo vicario

Bi. Angel presente cons.

Adì 6 luglio 1700

Essendo l'Illmo essendo incitato all'incontro e sig. D. Maria calzaiuolo ed esso de Nuzzi calzaiuolo ne inspettij et altre lemosine dette parti sopra il processo di gran calzo da st. Mre a D. Maria calzaiuolo visto la disposizione delli testimonij esaminati per essa Maria et letto maturamte considerato il processo pale pl. dalla parte di Maria calzaiuolo sopra la gran incivil. sopra pregiuo passato et conseguens el possesso del calzaiuolo se lauda Lucente et questo anno il raccolto di esso sia esse parte a mia gli spezie effetti dati alla signora prima cavi etc.

pl. carlini 7 8 99
pl. grani 3 - 1 21
pl. gra 2 - 1 21

Adì 29 luglio 1700 in Napoli

L'Ill.mo P.tro Claudio Ant.o alli red.ti e sig. Calaiuoli in contro sud.o li ragioni delli infrascritti conti di loro et.a acciò si vedi. Mass.o Maria quel era in cui di sua del M. B.do di fare parapian. e restare per fine dell'Ill.mo et B.mo 286. Patriarca Fonsec.o di Zaragoza esse nelle sue elegan.ti ~~qui non registrati~~ e Ag.o altri di questa registrati allegati e facendo legit. pturum delle sue ragioni li sia fatte le opp.ni essenti di venire dalli ch.ti ant.i loro di sì esatti loro e la sua che' inspezione ed note del p.to 6 Marzo registrata in lib. recettario a st. 135 e lezioni fatti dalle parti pte. Per l'elenco dell'ad.o B.mo fatta in legitti parti in d.o 29 nov.e 1699 alli red.ti ad.i ad.i sup.to per riceputo per la lettera sud.a delle sue e sua e sua e sua

de laudemio conforme l'obligo del R.do Pangiani fatto
l'anno 1609 del .. e Concessione fatta hora
dal.o Maiori nel questo p.o et la chiesa sorian nelle degne
indenti del S.r R.do Pangiani li intendi ala libera disposit.e
d'esso Pangiani N. q. Julio Lanza obligati in questa parte
dovendo S. quel Maiori pagar tutte le spese occorrenti
sarano legitime fino al 1609 29 anno et quelle che
in avanti occorrerano per essere decarati, et chi accrescerà et
alzerà et sarà create debano esser pagate a metà
per parte eandem S.

seguendo l'accettati del S. Mar.o Maiori et sig.ri quelli
del R.do Pangiani in q.to non si ...

38 Mo. Mar.o Maiori Giudeo residente in S.ta Sig.ra come sopra presenti
S.ti Dottori infrascritti intendendo che li resta di S.ta quel tanto di
sua obligatione mi ha ... di sua di non fabbricare ... sopra
tutti li beni stabili Rurali et Pandolinaches posti in Salinis
... ut retinet n.o 200 et C.ntaro di laudemio, la
consenta ... gentilezza, et laudemio q. et come potestà
Vedendo la Nova Apostolica in lui ... che ... ,
... tutti l'agenti et ... sono
... dal S.o ... al qual R.do Pangiani
sia ...

Sebene io Don Pangiani di nome et Intervenendo ... per
della ... di 29 d'Ottobre 1609. Sanno il ... li Rurali
et Pandolinaches posti in ... tutti i miei
propri urbanica ... di ogni mio ... la mia ...
... di pagar ogni anno alla nostra Patriarcal
S.ta ... la 46 ... fino all'anno presente della metà delli
capitali ... et C.ntaro d'oro n.o 200 una volta tanto di laudemio
mio piace al mio ... altri, ... pilanchia ...
Rurali che in detto ... con ... le sue ... ragioni, et ... e ... se resti in libertà mia di disporre
come mi piace, in tal caso mi offerisco pagarli ... non
eccedere ... 25 ... opere ... di ... ,
... mi ... dette eccettuate, la qual mia ...
indendo ... sia et sarà ... la ... mia
offerendomi ... li suoi ... et ... se resterà ...
intra ... et ... Galuisse ... le sue ... et quanto che ...
... S.ta ... in ... a pagare ... ogni ...
et ... 1609.

fol. 16 tergo 16 bis

Pl. Sant — 5 5720
Pl. Sant — 5 1724
Pl. Sant — 5 1724

[illegible] Duca Parm' l'altra ordinaria del Sor. Jacopo Cit[illegible]
[illegible] di Sopra in dell'Istante et in detti Pl[illegible]
[illegible] ad'Istr. delli Corelli Corelli del P[illegible]
Cap.n Jacob Cavesi [illegible] Sr. curato di Corsone
[illegible] altra lettera [illegible] [illegible] [illegible]
ab'ate et continuate [illegible] [illegible] [illegible]
[illegible] Corelli [illegible] [illegible]
[illegible] fatta a detto Jacopo di [illegible]
1600 ad'Istr. delli Corelli del [illegible]
[illegible] [illegible] [illegible]
[illegible] Jacopo [illegible]
per [illegible] Jacopo [illegible]
[illegible] [illegible] [illegible]
[illegible] [illegible] [illegible]

[illegible] 1600 [illegible] 1600 [illegible]

[illegible] 1600 [illegible]

[illegible]

Adì 29 luglio 1600.

Essendo [illegible] et [illegible] [illegible] citato [illegible] Nicolò Difesa [illegible] et [illegible] [illegible] [illegible]

Die 30 Iunii 1611

Illmus et Rmus D. Iacobus Sacrosanctus

visto l'atto di vendita concessa da ss. ill.ma li 25 Maij prossimo passato al m.co M. Domenego x.g. qual contione allegata registrata in la corte legittime in tela corte notiale et tutto il processo formato sopra la corte Ill.ma tra essi parti li 20 Giugno prossimo passato per laqual fu ter.to fatto bene le oppositioni dello fociano delle store et detto delli Ill.ri et conseguentemente il processo sia arresto et publicato alle parte et come ingiusta la ss. Ill.ma ter.to male fusse et esse pronunciando detto M. Domenego x.g. et conseguentemente citato esso con le sue adze et pegni alli apostoli li 26 nominati in detta ter.ne di vendita et in tutte le lettere danni et interessi fatte, et subiti dallo apostoli nella prie causa abbite esso M. Domenego x.g. alquale sedie Illmo abbite ceo et integralmente

Alli 27 detto

Il m.co M. Bruno in nome de li ultimi Ill.ri Giovani Luca Priuli, Nicolò, Andrea et Giacomo fratelli di Marco Priuli di Zuane Priuli di Zuane Priuli di Marco Priuli di Zuane Priuli di Zuane Priuli di Zuane

[illegible]

Die 19 Julij ibid.

[illegible]

Die 26 Augusti ibid.

[illegible]

Die 5 Sept. 1616 [illegible]

[illegible]

40 [illegible]

[illegible] fosse favorabile [illegible] dopo [illegible]
[illegible] Cadauna [illegible] [illegible] [illegible]
[illegible] la [illegible] [illegible] [illegible]
[illegible] [illegible] [illegible] [illegible]
[illegible] [illegible] [illegible] [illegible]

[illegible] giò
[illegible]
[illegible]

[illegible] [illegible] [illegible]
[illegible] [illegible] [illegible]
[illegible] [illegible] [illegible]

[illegible]

[illegible] - Conte [illegible] Barone Rabbi [illegible] [illegible]
[illegible] lavoro [illegible] [illegible] [illegible] [illegible] [illegible]
[illegible]

[illegible] dell'ecc.mo R.to del dì 21 Ag.to 1604 il [illegible] fu [illegible]
[illegible] la diminutione fatta con [illegible] del [illegible]
1606 [illegible] [illegible] con [illegible] dell'ecc.mo R.to del dì 20
Febb.o 1599. la relatione del clar.mo P. Marco Quirini in
[illegible] [illegible] del dì 16 Nov.re 1604. in altra [illegible]
dell'ecc.mo P. R.to del dì 29 Agosto 1600. et dall'altra [illegible]
[illegible] P. [illegible] S.g.f. [illegible] come nella [illegible] [illegible]
ta del dì 13 Luglio p.mo passato fatta [illegible] la [illegible] d'detto [illegible]
[illegible] del dì 20 Febb.o 1610 [illegible] [illegible] [illegible]
differente [illegible] [illegible] [illegible] [illegible]
[illegible] [illegible] [illegible] [illegible]
[illegible] [illegible] [illegible] [illegible]
[

Adì 25 [illegible]

Notato al Notaro
Lisp. del Lant.
Ibza [illegible]
Gio. Mar. Carei

Adì [illegible] 1625 l'Ill.mo
Cav.re Cap.no Antonio
del Ill.mo Nicolò Rossi
Sua Lisp.ta la Rabatta
per se e suoi posteri vent.
[illegible]

Io Stradella [illegible]
[illegible]

Essendo stata rotta la contumacia de Nicolò Rossi
mano de [illegible] Carcaspita [illegible] di [illegible]
Caladesi nel quale compareno [illegible] [illegible]
l'Ill.mo Sig.r [illegible] nomine [illegible] [illegible]
atto [illegible] visto quello la parte contraen.
fatta tra detto Rossi et detto Caladesi patend.
il [illegible] et la parte altra contraen. fatta tra
~~detto Caladesi et Cagna [illegible]~~
~~[illegible]~~ [illegible] rat. [illegible]
[illegible] l'estatto et [illegible] [illegible] debbe [illegible]
debbanitis. degli [illegible] [illegible] [illegible] et [illegible]
li ducati cento quarantasette [illegible] 8/12
[illegible] sono [illegible] [illegible] [illegible]
[illegible] [illegible] [illegible] [illegible]
pregiudicio [illegible] et [illegible] [illegible]
a parte [illegible] [illegible].

[illegible]

[illegible] Sig.r [illegible] [illegible] [illegible]
[illegible] [illegible] [illegible] [illegible]
[illegible] [illegible] [illegible] [illegible]
[illegible]

del q. Sm. s. Nic. Gradenico p partida nata li 13 detto
ad instan. del Sp. Sig. q Zorzi Normani canto et Gio.
q Ant. Sm. q Nic. Gradenigo dellaquale essa conteso
seffa domandava la renuncatione et ex adverso Ant.
conteso canto la confirmatione p parte et diverse
loro ragioni date et esposte dalli ecc. loro d'essen.
alegando et facendo legger l'una et l'altra parte
atto fatto et proposto la sopra partida et intromission
nec non l'intromission et rendita fatta p. q. Sig.
q gan. delle entrade d'anni 4 p delegato e Spolitio
d'mesanto ellenato l'adunanza. dela sopra hada. vacante
credec. et in ea p la Cancel. li 10 luglio 1711 es
deliberato in nome et p parte de s. Sanc. Canto stan
li 10 luglio prop. pap. et p esso renunciato li 10 d.
alla sopra hada. vacante credeticio il mante es
conteso dellaquale p esso illmo fatta d'chiar. le
dette entrade d'anni quatro p anni 3 et pour
in essi Sig il resto debitario in Agosto 1709 fatto
d'esso q. Sm. Grad. alla Sig. Normani sopra dell
esso.

Heb lap. 2. 2.

eum. eseguita et come negli et omnibus considerati
et gnta aperte la detta parte. Sano notato di hui
modo, e stante la intromissione delle entrade del cigo
chiusa et la deliberatione d'esse all'in canto pu:
ad instanza de Mad.a Victoria Alessandro opta seguita
anteriore della intromissione notata all'off.o del sad.
ad instanza del Gl.o S. Normanno sup. detta entrade s.s.
eum. senza da intromettersi salvo le ragioni
del S.o Normanno sup. altre entrade et beni del suo
debitore parte parte }

43

Hebbe lap.a gli 1
2. 2.

Ordine delli 23. Luglio

[Essendo stato in Corte, et Cancellaria de li Magnifici
Capitani presente il Concorde realizzato citato
Giorgio de li Rosti stato Conte de Madama Isabella che
pretende essere la terza delli Comparenti Rosti et
viene in percorso con Filippo di Conte stato sotto la
Cancellaria la Pretesa di questo essere per cui et che
inter. dete 3 positioni, adesso rendunsi il Conte Giorgio
detto li Rosti presso il Marchese Antonio Maria et
di Casa dette li Rosti dopo haver posto atto che ha impos
pray ipso exequ. et ecc. dicendo gli valor dr. rendino salve
sempre le ragioni di Da. Isabella gli quali dopo hi alarte
dalle sue Ragioni ipsele lecito che quando dicendo abbia
ecc. et in exposito ecc.

Gli S.ri Agostino
Vendramino Pietro Lo Magno
e Lucchino Contarini
giusta ecc. et S.ri
ad instanza del Cl.o ecc

Giusta delle sue ragioni V.te Sig.ri con ecc.

a lis dete
et Gou.
no Conte
esso Do.
dinerse
d'Espon.
na parte
emissione
fo. Ap.
Appellata
da. Victoria
ion et
Conte Lin
e Lino de.
aiste et
Dichiar. le
et pour
et ordo fatto
Ragioni dell
eum.

Adì ultimo luglio 1611.

Il Conte 3 — 9 21.
Il Pretio 3 — 9 4
Il Notaro — 3 — 9 4

Il D. Luigi gl'abbrà, et contenuto, che Marcello Apostoli et di Hellena Apostoli sua sorella citati gl'oppi di essere loro gl'ill.mo a.st. de Dimitri Rancaccioni del C. Palermo, et non chiedono loro compari se altra l'opposizione gl'erano loro gli instando esso Dimitri con allegare le carte pigl. del q. Ottaviani suo Padre fatte adì 17. luglio 1581. et man de Nicolò Hop.s sua lig.ch.ne 1582 tagliate, et rinostate, la nota di Respitto di 22. del corrente, fatto gl'et q. Marcello et Hellena, et detti q. sua sorella, alle lettere di intimat.ne ottenute gl'ill.mo Dimitri, sotto li 9. 8.bre come sotto, male et indebitam.te fatte, et chiede gl'conseguens detto lettere di intimatione, quanto gl'interesse: detti q. fratt. et sorella pretendo gl', sono detto Dimitri la figlia, mentre in detto intimatione tenuto pri, tato quanto del ind. Marcello Cattellen. Apost. fatto in vitti delle pret. abnod. atti et ne eccepit. Adì 10 Aprile 1611. la q. abbrà fu intimata all'ill.mo. come appar gl'atto del cat.o del Nonzio dato all'11 del corrente R.te 2

Adì 12 luglio 1611

Essendo stata chiamata il m.to ill.re Duca Francesco et Mar.se del Monte Rosarda stato gl'il q. Gabriel Francesco mancato con omi eredi del q. Gabriel Francesco suo del Monte et Mar.se Hanna de Vasconcellos gl'hanno interesse et a detti che sarà stata la nominazione de legni contenuti nella parata di detto testatore fatta il q. Jeronimo Callamatiano adì di.

et visto il contenuto fatto in notaretta dell'ind. ha ordinato che legni et infra gl'ill.re Duca Francesco gl'ill.mo Marchese Hanno in gl'a contenta di Pori alegniam.te dell'ill.mo Jeronimo della eredità di D. Hanno ottenuti se il term.ne ordinato pretto ~~di~~ manini 40 e di ragion di detto honorat. et non del cat. Jeronimo Callamatiano mentre cavato gl'obito di sacerdote come dovendo ~~n.~~ guadagnato gl'debito del q. Callamatiano n.o d'altra drap.i ~~b.~~ d.o ~~n.~~ di ragion

Il Conte 3
Il Pretio 3
Il Conte

Hobilo 3

2. 2.

Il Cat.o
Il Pretio
Il Notaro

[illegible] il sopr. constituito quelli admette con quella D. [illegible] giurando conforme [illegible] D. R. giurarono, e andarono la interrogatione [illegible] D. [illegible] Reg. et giurando [illegible] recitata [illegible]

Ad. 12 Agosto 1611.

Cl.mo D. Dini, vdite le contradittioni, e dubbi le parti [illegible] V.S. il M.co Sandro Chiadachi, mant. et consule de Mad.a [illegible] dall'vna, e M. Ant.o Dalpi dello spensiere dell'altra; il qual spensiere solea auto lui in estatione [illegible] Giuanne Lusardo, come ost. del R.do Melchio Calin d.o Callari Maggiori fil. della fraterna tutti figli, e heredi del q. infrasc. loro Padre; hoggi le lettere di sequestro de di 10 Luglio prossimo passato, di retro, al Cabellar di Marsibilla con delle precedenti de di 26. Giugno, passato, e visto il Giuramento della q. Mad.a ost.a eletto all'offi.o di Procu.r sotto li 16. Marzo 1605. e l'instr.to di q. matrimonio fatto tra il q. M.co Giulio Ansal dell'vna, e il nob. M.co Marco Dandolo dell'altra sotto di 10 Sett.e 1602. publicato per q.d. q.m Chiadachi li 24 Luglio q.o e l'instr.to anche di Cred.a fatto tra il q. Ant.o Dalpi e il q. Fran.co Callari, e non dissolti Rotari Ordo di, e come per quelli, non li q.ti Cl.mi di tes.to che la q. Mad.a ost.a chierisse poter hauer il formato sequestrato, e volto del q. Ant.o Dalpi, sia la pregiuditio di esso Dalpi contra la sodisfatto del q. Callari; pat.o tutte le q.te parti, e audient.

ad. 3 Agosto 1611

Stante l'absentia e contumacia de q. Zab. scafe citato come caus. de Ayn. pel. [illegible] colonia [illegible] di Ser. e si mesero [illegible] ad inst. de Magno Sonaci; quindi l'ecc.mo e mec. all'ter.

straordinarij se essendo compresso alcuni se
simile abuso e costumate per li cas. confinde
g. Sanac. E S. Ecc.ma. E Eglesie ensieme
le hò d. seg.te Ded. & Tagia pron.te cap.te attenente ad
cost.te d'esse Agni, come cagione essendo stato

Adì 10. Agosto 1611

Pagano Bigio
Pag.to Bigio
Pag.to Bigio
2 - 2.

Il Ecc.mo G. Duca dando ord.e alli Ser.ri essaendo
essendo in Ecc.mo ~~Uffitio~~ d.to Mag.co Pla sea
tepi ad' instanza de n.ro Gran.de da cor qui in nome
li Greci e nistoph.o il seguente tratto da g.
n.ro Gran.de nelle mani de Vitolo Arcoleo
il g.no d'oggi con che le ragioni de amb.e esp
parti ha s.p. ecc.ma sent.za al n.ro gran.de da cor qui
debba restituire il caracelo de Catarina
Pittrona seq.to nelle mani de detto Arcoleo
Arcoleo a n.ro Marco sepa come pronto in
mandando ragion al g. da Corfù di nuovo
saner le spese fatte, e pagate nel g.dano
g. g. caracelo pronto ecc

Adì 12 Agosto 1611.

Gli Cant.i 2 n.ri.
Gli pretij 2 n.ri
Gli Cant.i 2 n.ri.

Il Ecc.mo G. Duca veduti le ragioni delle n.ri frat.i parti Ub. del G.
Theodoro Pallaro p.i Contrahente del G. Cesare Betrò attor
dall'una; e Ord.e Marco Stenario, Citato, come Cost.e de Dr. Giulio
Scritopulo rebellante del g. Cesare Betrò ~~e con~~ dall'altra, e
Cause nelle Cittadinie di Mentese; remesse gl'oggi; sopra
le Cavtelari fatte dal detto G. Cant.i g.nate sotto li 2 g. luglio
passato, fatte Contra il g. G. Theodoro, e in fauor della

Bertopulo, p.oc.re e come si quella, e vista detta cartolina con la partita estratti all'off.o di Sabatini, m.ro di detta cartolina, e dopo considerati, hora sig.r m.ro prosuantiando, si mandi Carlo Cap.o cartolina fatta dal q.m altro o Cand.o Sc. Cu. secutis, contro il q.m Theodoro Palaro, e si faccia dalli q.ti Sig.ri Giulio Bertopulo come di sopra — pronte e

Adì 30. luglio 1611.

Ch.o m.o Dauli Valente Sindico le ragioni delle sig.ri parti Lo. de rabbi Rabacchi del Mestre contro de rabbi Zaccheria suo Cognato. dall'una; e de Salomo Cifron, citato, p.t giorno di giovi; e ruolia p.tesi dall'altra, sopra l'infr.to stipulato tra dette parti; Lo. tra rabbi Samuele Zacchero, e rabbi Isai Cohanim; sotto li 10. Maggio 1600. nelli atti del Not. Marino Nost.o della Contrattazione; e come si che; allegato dall'una, e l'altra parte, si parte, e partito p.te facendosi, e dopo considerati, hora sig.r m.ro Chi. Hà intesi che il q.m Cifron detto in tes.to di mese con prosuantiando dar, e pagar al q.m Samuele Zacchero, li cechini settantadue contenuti nel q.m infr.to fatto tra dette parti sotto li 10 Maggio 1600. p.t mano del Sig.r Marino Nota in Doneda Bonificiali li cechini tredeci; delle coltre; e ogni altro, che giuridicamente pretenda di havere da detto al q.m Samuele Zacchero. dopo il q.m infr.to pronte e

Adì 5 Agosto 1611.

~~Se la causa p.sa stante l'absentia et contumacia de m.o Eglia Antonio Zatta del q.m M.o da molini Chiesa p.ma ragion giuria de cadenda come zatta et nel fin finion p.ste tutrice et gouernatrice de Zanachi suo nothu pignoro legum fighi~~ Coreado al S.r g. Zamolin ad'instanza del q.m Antonio Chiesa come nella nella cit.ne Studiato gond comparenze [illegible] instando il q.m Antonio

fuo di una stanza del suo palazzo detta M. Olivina
nominata p.tes per li da d.co tenuta. 2.0.5.3 1/2
sono di altre tante spese in diversi tempi
et occasioni di lei fatte, et altre come consta
così del m.o g.i 3 Marzo 1611 Domenico come anco
di sopra di essa mad.a Hellena si pretende essere
dette spese nella nota qui sotto descritte parte
solamente potendosi riscuotere dell'eredità paterna
del sud.o Lapetra quand.o Hellena nell'ibi.o
del sud.o g.no fu emancipata et 10 di capacità dell'eredità
d.a 250 1/2 salvo la ragione del dot.e g.i fu
di Lanza - Mendalde giustin.e come consta
così del m.o P. Domenico come anco della
sud.a p.te Hellena n.i p.tes

Alli 2 Agosto 1611.

Ill.mo Cl.o D.Duci stante l'absentia del Ill.mo g.ni
Dim.ni Mario Bufalli, Citt.o Palerm.o, nuntio ha fatto
ritornare, et ad presentare a nome de essi
Dam.ni D.no de Michele Lagoretta, et non comparendo
alcun le p.ti persona di nome suo, fu contestando detto
Dam.no N.q. con allegare le ragioni contenute l'atto
probatorio di detto g.ni Ill.mo de di 29 Aprile prossimo passato
fatto in contrad.o giudicio fra le parti g.ni et il giud.e ricevuto
dalla prova così all'uno, come all'altro de principij
quelli, che contenuti detto atto. con tutte le scritture in detto
atto citate, et allegate; M.r le scritture de opposizioni portate
dalli sudd.i, Lagoretta, et come in quelle; M.r l'atto de suspensione

Lanz. g.i 2.911
Lapetra g.i 924
Hel.a g.i 924

Lanza g.no
Lanza mad.a - 900
Lapetra g.i - 900
Hellena g.no
2.2.

delle cause dell'ecc.ma l'andamento Avvocato del q.m Logoletti ottenuto li 10. Luglio passato. Item un'altro atto dell'istesso giorno con una petit.ne presentata dal q.m Brattelli il giorno detto. nec non l'atto delle perizie delli processi fatto sotto li 10 luglio prossimo passato. Item li estratti delli due processi di quello del q.m Logoletti: ec dell'altro del q.m Brattelli; Item l'atto del sequestro de dì 16. Aprile 1611. che tutto sig.r Cav.re ha trasferito nel loco delle differenze; Item il dritto pretato dalle parti, ec contradetto dal d.o Logoletti; Ha bene sig.r Cav.re terminato sulle probationi delle parti d.e d'Aletti Domitrario, ec quanto dalla parte di detto Logoletti si pretende quod sit bene ec sufficienter probatum, ec q.d consequens, che detto Logoletti ha conservato nel possesso del terreno rotto, ec contenuto nel q.to suo probatorio, ec compreso nell'istr.to del suo Acquisto di 18 Decembre 1610. da D.a Agnese Logoletti pure sua zella q.m Alessandro suo fr.lo reclamand, oppresso la intimatione in forma a detto Logoletti a nome del d.o Brattelli data li 13 Apr.le 1611. abbandonare ec ut supra

Adì 10 Agosto 1611. D.a Michelina Amfandoni con Salvi intimata la continuatione della q.m abitaz.ne al q.m Brattelli, anzi del q.m Logoletti

Adì 7 Agosto 1611

Ill.mo S.r D.a Stante l'abitaz.ne et cont.ne materia di S. Maria Scarselli commessa de Calto Acacio Fanelli Estratto d'Logoli con petit.ne ai ministri de Loco Fanelli fare dichiarat.ne Acacio, ne cherdotti Curato di comparire ne leg. ne altri forme ius, ma rimase abbandonata, et intimata ipso Calto Acacio la detta Loco, Ha S.S. Ill.ma veduto, ascoltato, et ricercato il sequestro fatto dal d.o Calto Acacio del formento ~~che è dentro~~ sulli spighe di detto decatto di detto Loco sotto di C.o Luglio Ab.o 1611. che si ritrovi de Cont.o Calori Ritto di C.o Luglio Ab.o 1611. che si ritrovi della parte posti elettori detto formento, da dove s'abbia una abitaz.ne ec cet

Adì 9 Agosto 1611. Ab.o, Luogo Attaguti c.r Lauer intimato il M.o Lanetti N.g la cont.ne della sua abitaz.ne alla ritelig.ne: E

Ala Lanetti 9 giu
Ala Lanetti 9 giu
Ala Lanetti 9 giu
Ferito p. 9 giu
2.2.

Ad. 12 Agosto 1611.

Ill.mo Cl.mo O Dhea al dite n. contradittorio giuditio le ragioni delle
Spese fatte 34 4 nostre parti Ill.ri de Marco Farrese Cons.re de Napoli e Marano
Spese pretese 1 1 9 Mar.o Ant.o, e Ant.o del Sig.re Prot.re quel Sancato interl.to Gioseppe
Spese Cause 3 1 Maurone Basso Ven.o non intervenendo da Mar.o Gabetta, interceduto
Ob. Leg. 1 Che Avuta Lettera di esti Ministri fatta li 26 Luglio prox.o passato
2 2. in risposta delle intimationi, ad istantia di detto Basso non si
in ca fatta, a detto Marco, Ant.o ne Leg. dovere gia sua Leg.a Cl.ma
terminare; che la mesada delli beni in esso nominati devesse
andar in terza mano, fino la esped.ne della causa sopra detta int.ne
es notes; dell'una, e dell'altra il Sig.re Basso, il qual ostando
ricercava, che li centrasse da tal istantia, e che potesse Sacer
esti detta mesada conforme a detta intimat.ne dependente
delle lettere di 27. Giugno prox.o passato fatte a favore sua,
come altri M.G.S. spettante a Visitatori delle Gratie. e sopra
ciò stato da S.S. Cl.ma le ragioni di dette parti con la loro eccezione
et risposte delle intimationi, e lettere con la Sig.ne patente fatte in absentia
di S.o Pontefice rim.to Sig.re con tutte le annot.ne necessarie, e
specialm.te il pericolo di perdere alli poveri da ambe le parti. Sua
Sig.ne Cl.ma presupponendo di tener che il Sig.re Basso potesse haver la
mesada del loro de Vonna, di fort.ne che ne altro, giusta le
lettere di 27. Giugno prox.o passato stesse Sig.re delle ragioni
delle parti. pubblicò

Ob. Leg. 1 10
2 2.

Spese 40
Spese 120
Spese 128

Fed. 3. Luglio 1611.

Essendo sua Santità l'attesa, et con amorevolezza de Sua
Santità Santità de Mar.o Lodovico estratto ad
Pastor de Cost.a Sanino Fr. Nic.o dal Ch. Mar.
se chiedotti con atti di consenso se altro legitimo
Ad. Mar. Ad. Prime Mo
atton allegando Sua Santità Santità di
Sua Santità Santità fatto ha lui et
3 Cost. Papa che fanno
essendo Sua Santità Santità
di Sua Santità Santità x Maggio
Vonnat. Justa legis contra hat? Sic
che Sua Santità intende di legis

[illegible] uno scritto di mano [illegible] notaio et
scritto di mano di detto [illegible] colonna con
dos. testimoni et signato e sottoscritto e tutto
la [illegible] fatta per detto [illegible] sciando
intanto [illegible] et altri [illegible]
[illegible] uno altro scritto di mano [illegible] notaio et
scritto di mano di detto [illegible]
no con dos. testimoni et signato e sottoscritto
la detta [illegible] fatta per detto
[illegible] intanto [illegible] et
altri [illegible] decci decci da [illegible] luoghi [illegible]
la [illegible] fatta di [illegible] decci decci
ad [illegible] di detto [illegible] alla detta [illegible]
[illegible] di detto [illegible] [illegible] detta
do che detta [illegible] [illegible] [illegible]
[illegible] detta [illegible] [illegible] la detta
[illegible] di detto [illegible] detta [illegible] la detta
[illegible] [illegible] [illegible] la detta
[illegible] detta [illegible] [illegible] la qual [illegible]
[illegible] di [illegible] [illegible] [illegible]
relatione et [illegible] [illegible] et [illegible]

47

Di detto ibi et [illegible] [illegible]

[illegible] 2. 2.
[illegible] — 300 —
[illegible] — 50
[illegible] — 300 —

[illegible] quale [illegible] [illegible] et [illegible] [illegible] [illegible] [illegible] [illegible]

[illegible] [illegible] [illegible] [illegible] [

Ad: 13 Agosto 1670

Ill.mo Giuseppe Ant.o Lanuzza Ant.o la contra della Ab.a contra alla Ill.ma Abbatessa Clausa n.ra p.a sua intelligenza

Ad: 26 agosto 1670 il Giusto anchio pone il suo al ricorso publico aperto del vendere nel C.o del al ricorso l'ins.to fatto al Ill.mo Vicario con ch.o 16 Ag.o 1670 per

Ad: 13 Agosto 1670

Ill.mo Manol Jacob[illegible] aver personalmente intimato la Ill.ma abbatessa alla Ill.ma Clausa p.a sua intelligenza

Ad: 13 Agosto 1670

Ill.mo Giuseppe Ant.o Lanuzza

Ill.mo Ant.o Lanuzza

Ill.mo Ant.o Lanuzza

Ill.mo

Adì 13 Agosto 1613

Fl. ducati 300 —
Fl. ducati 300 —
Fl. ducati 300 —

Ad: 13 Agosto 1613
Ill.mo Manol Lacidhuo
aver personalmte
intimato la Sta
abitrio alla Sta
Lucia sua intelig
e

Fl. ducati 300 —

Il ecc.mo Sig.r Pregio.mo et Car.mo G.l stante l'abitrio et sentenza de Mad.a Lucia da Lapamarcoba n.ra cet. aversi q.l dicit intervenire citata per il g.re di sopra ad info. de Mad.a Barbara figlia del q.m Antolo di Valdiam filio che fu del q.m Francesco barba zaverno di da m.a Barbara et ne in Decretis ne sacerdotis ne curatori compar. ne altra legitima persona ho per coh instando d.a m.a Barbara allegando prima. Testam. del p.to q.m Antonio barba fatto l'anno 1600 13 Febre nelli atti de Gesuiti vedana n.ro. letne carte quinq. di n.ro Cen.a. che si in fatte nell'atto del p.to n.ro. corla tal qual cettion renun cia sua renettion in esse contenuta alla qual impugnatione habbia relatione la studia fatta ad entrata del fili. in ro tempo l'o patt. dilli ben. d.o q.m Antonio corla contra dicta Lucia fatta li 20 magg. 1. patrice la contra. dicta Barb. fatta adì 5 Luglio li 12 Mag.o. La terza sua atto ghatorio di N.N. cui fatto tra N.N. et d.a m.a Lucia pte et d.a Barbara sotto di p.l Zugno 1. patrato con l'esami delli testimonij. 48 Lucia esaminati et la lettera di d.a Barbara citata Cro. Lucia li 12 Julij 1. patt. la qual domanda taglio della renuntia sua cettion in esse mentuata et come in quella N.N. cui. gran cardi. Lanno et aghati inno cati et annulati la cettione sua renuntia pta contenuta nelli pte carte gensal d.a Barbara come renuntia et cettion ingannati et frandolenti fatta a grave danno et ingiuria d.a Barbara intempiche era sottoposta in cura della q.m m.a Catarina di Gaeta; et nel suo governo potendo p conseguens la Barbara sola come figlia legit. del p.to q.m Antolo, Lauer p.ns p.ns tutto libera, seguo uis modo fuerit et aspectu potest d.o q.m Antonio suo barba potesse quella cassare et contra dicta sua cettione abrogare, etra. e espressa

Essendo in lite il Sig.r Capitano Atanasio Canala con mett.o et rub.o del Sig.r Fort.o Olivi fatte le Part.i di mutt.a ad instanza del Ant.o Salamon commesso della m.a mad.a Agnesina Gaetan.a v.a in d.o nome d.o Sig.r Fort.o Olivi, et come nella lit.e fatta con mar.a tione, et intese le ragion di ambe le part, stando leggei una ter.a sue tanto di alimenti di detta mad.a Agnesina fatta da S. S. Ecc.ma ad p.mo luglio passato per tale parte hanno S. S. Ecc.ma terminato che fantenhat che Donna Agnesina Gaetan moglie et v.a del Sig.r Fort.o Olivi possa dal Canala rub.o del p.to Sig.r Olivi li suoi alimenti, e altri dermeh che sono stati diete principiando detti dermeh da li p.mo dell'instante conforme la ter.a de S. S. Ecc.ma di p.mo luglio prossimo passato presentis ad

essendo in citt.e Nicolò Canala a di xxiv de Cart.a Logothet.i coll.o de maziera alla p.sente et citt.o da S. S. Ecc.ma l'atto fatto per d.o Canala et d.a Dora maziera sotto di xxi agosto 1699 nelli atti de Giorgi Calora ad.o g.rello. Per la sua ritta et fatta nelli atti di detto Rod.o da detto Nicolò sotto di 10 settembre d.o et istesso da S. S. Ecc.ma le ragi di una e le parti di ucciso rade la pratica di se fatta mesi dan d.o ucciso Nicolò Canala ad Canala p.ri i Cart.a Logothet.i li dacati in 25 conservati nel instr.o di 25

Hebl. p.ty 1.2

di 23 agosto 1999 rogati atti de g Giorgio Callona in quel tempo sia astretto così p detti quattro 23 corr del p.to a ragg di t.o p certo p tutto il tempo pett.o che la tenuto esso dazio et così li metta s.s. ecc.

Adì 13 Ag.o 1611

Gl'ebbero a 15 ottobre

Gl'ebbero a 1 9bre

Gl'ebbero a 1 8bre

In abbatia et centum de pot.s Laurdoto cõ ch.o de che lo Billi Ill.o Cirato et M.to R.do adunat.o li Nobili Meglio Ill.o et cõ la ch.a M.to Sanzadoli curato di Campanar si altri pers non ha coli instando et Atori l'ed.o et D.o la mitato d.o ch.o lo Billi di dar et pagar a ch.o Meglio ch.a d'oro quattro degli Nobili di più de gli gli Donna dar, potendo ungere pati mite mandar in ex.on contra di lui et beni suoi pubblici ecc.i quattro cent.a res Nobiles Cirato, et pro mori usato et in ex.on p.ta ad rogat.o Ill.o Ma.o Gnatio S. Sanzio Not.o la copia del Nobili p.o ma stata abbatia alli Nobili Laurdoto cõ. delli Billi per mia rogatis

Adì 12 Ag.o

Gran la pena delle Ca del Conv.o di S.to Sal.re

Il Ca.o Gillio

Gl'ha p.to Gillio

Hebbero a 12 ottobre

Il Nobile Cavaliere Ill.o Ma.o Gnatio Cavalcanti Cittadino Fiorentino et Il R.do Padre Fra Nicola Cavalcanti Prior del Monasterio di S. Salvatore Cittadino Fiorentino per intimazione dal alto Infante esso ill.o Nicola Il R.do Prior fosse stato nel Sino che lo tolto al R.do fra Basilio Priori Generale et esso R.do Prior abbandonare procurando esso Basilio facendo leva in Il libro del Monasterio il suddetto Sino di mano d.o R.do fra Basilio et omnia condemnis p.ta della Licentia Il R.do Prior di S. Salvatore dal capit. del Conventuale Salvi Leggi del conventuato contra Il R.do Priori procedere ad ulteriora

Adì 20 detto

[illegible] e fronde l'altra [illegible]
del maj.o Duca [illegible] del [illegible]
un delli fegli [illegible] detto [illegible] come
[illegible] delle fraterze citate ad inst.a del
[illegible] Carlo [illegible] della [illegible] e [illegible]
[illegible] del [illegible] [illegible] [illegible] [illegible]
[illegible] [illegible] [illegible] [illegible]
[illegible] [illegible] [illegible] [illegible]
[illegible] [illegible] [illegible] [illegible]
[illegible] [illegible] [illegible] [illegible]

Adì ii detto

Per abbrev.ne et contumacia Dom.o Domenico Berlendi citato ad istanza
del S.r Cristofalo testa rotta bonetaro del Mag.co gr prospero Colotti
con [illegible] et ut in precedenti se constatti [illegible] conveniva se altra
leg.ne [illegible] gravi suo Colti instando il detto testa rotta nomine pred.
il quale allegava un conto consegnatoli dal detto Berlendi et ricognito
dal detto S.r prospero Colotti relgarlle sinede respon debbi delire
leg.ne cioè lira xl mille duecento quaranta una soldi 14 et
due ins. conto fatto totali in agosto instante [illegible] S.r Sala
[illegible] il detto S.r Berlendi dicendo, et negando il detto testa rotta il pred.
lesse lire mille duecento quaranta una soldi 14 quinta [illegible]
conto consegnato come di sopra et letto detto [illegible] suo [illegible]
[illegible] testa rotta con imputation delle ragioni [illegible]
S.r testa rotta [illegible] quando [illegible] sopra detto conto et contra [illegible]
[illegible] di poter trattar sopra detto quando [illegible] di [illegible]
[illegible] poter mandar in esec.ne li beni et [illegible] del Berlendi

Adì 25 detto

[illegible] Berlendi citato ad istanza
[illegible] Carlo [illegible] [illegible]
la contro [illegible] [illegible]
[illegible] [illegible] [illegible]

et la total satisfatione dell'offeso fuora abbrevio sed leg.ne citato et
non obstante

Adì 22 detto et giorno adì 24:

Gli Canon.ci 1/12
Gli Gr.ti 2 1/12
Gli Off.ti 2 1/12
Li Ufficiali 12 1/2

Essendo stato l'anno passato dell'Ill.mo Mattheo Gaetano qual essendo in questa
citatione con Pattone Offese S.r Gleodoro Rotaro Ill.mo et ut intercessit domi
dava che Mattheo che esso S.r Rotaro fosse satisfatto della sua mer
cede gl'offerse di pagarli et che egli da servito giusta la scrittura
di accordo da essi fatto sotto di 19 Maggio 1610 rotolo ut in ea
da ambe esse parte che in detta essa sua scritura sine mercede
gli consenti quindese tomola di grano / Vino mti 12 in / Fogne lire 12 in
et una bo.a di fava ac et fosse satisfatto in Vino mti 23 massuan
che da dato alli stessi S.ri Ill.ri mandato atteso conforti animali
da casa sua dall'una et dall'altra esso Rotaro ad tal instantia ostando
50 molte sue ragioni opposte dal suo difensore necessario che si fosse
reddure cond.o S.r Giudice audendo libero costa poterli non di dare
dare altro allegando et facendo legere a favor delle sue ragioni
la sua scrittura di accordo, et come instrumento et omni considerati
Ha S.S. essa pronunciando ter.to satisfatto Ill.r Rotaro di ragion
al Mattheo Gaetano sua mercede potendo egli da quito secondo
la sua scrittura dovendo far ben al.to Conto dal suo salario tutto
gli ha cauto conforme quirante detto Mattheo et quanto
al Vino mti Vintitre Rubbi termine degli fiece esso S.r Rotaro
andar bene ragioni dito Gleodoro satisfatto antich. rectificato

Gli Canon.ci 1/12
Gli Gr.ti 1
Gli Off.ti 1

Adì 15 detto et giorno adì 17

Essendo in abitia et contumatia di Sabatino Gaitani Hebreo
citato con Pattone ad instanza de nostra nelli Hebreo et ut in actis
necessarijs di comparer se altra leg.ne essendo non ma
rimasto abbrevio così si fanno S.r attore S.S. essa Ha certo
Cred.r Sabatino detta inter.ne degli tre mottimi / Sento / notaro
Conto alato nelli delle rotte et li rami che la nostra detenuto
Sabatino ha cauto in danari et rotta nel carrera
Cancharo in compagnia detto Sabatino / Sento / che non di
detto Sabatino et con il suo avanzo alto.e sera assi.to et pag.
Vigile parte per certo cinquanta che dice in costar la vita
delle prec.te rotte et per carrera sua parte offerse a bbrevio
et in expensis et salvis de aliis suis Iuris quomodo libet

Adì 25 Agosto 1611
Ill.r Ill.r Giuseppe de Gaudio ordina si faccia la contro delle Ottave abitria al Sabatino per sua intelig.

Constantelu
ne: 3 Sent.
ne.a a come
ad cons.t. del
Palma e scrin.
. ut in sceptes
con son Lord
Tudi. d. mag.
Tomas en
n. arithmetic
citato ad instantia
to 28 prospero Gloff
mere realtà
sua nomine pred.
berlendi et integrat.
ar debi deline
na solti / it et
tem.o S.r Luca
testa rotta si pred.
it / giusta Ecclesia
Suo pupo Imperio
delle ragioni Lesso
o et contra legante
di parere essendo
stone dd berlendi

Adì 22 Agosto 1611

Fl. cam. 2 [illegible]
Fl. [illegible] 2 [illegible]
Fl. [illegible] 2 [illegible]

Adì 22 detto 1611
La Ill.ma Città fa intimare alla Ill.ma Reduttione con posta del castello di Venosa certi Consoli pah.ti sopra certa [illegible] per una [illegible]

L'ecc.mo Ad.ra fa notare et contenuta deffinita in mezzo alla vista con intero ad.to de d.o Agnelina [illegible] come sua [illegible] alli beni del q. Ant.o Celant.o suo padre per [illegible] ne in atto di comprare ne altri [illegible] sua ma' [illegible] atte con intanto la [illegible] Agnelina over [illegible] [illegible] [illegible] annulata la [illegible] [illegible] [illegible]

Con due sostituti

[illegible] l'ecc.mo S. Aldrie in contradittorio fu [illegible] pari [illegible]
[illegible] ad minorem emi in cit. et in [illegible] ad
[illegible] S. Francesco di Sales
[illegible] fratello di Francesco con l'ecc.te S. Marco di Nic.
[illegible] S. Nicolò suoi fratelli [illegible] Nicolò Nadal attori, dall'una, et l'ecc.te
S. Giovanni Bernardo S.r Conte di detta magn.ca
[illegible] Nicola [illegible] dall'altra
[illegible] Nadal [illegible] il Sind.o [illegible]
S. Marco Quirini [illegible] ecc.te [illegible] come
et legate fatte in questa testa parte [illegible] contiene
51 le sette opere della pietà morale, et [illegible] di [illegible]
la forma et commissarie dello [illegible] [illegible]
[illegible] l'ecc.te S. Nic.o Bernardo conte
della magn.ca Mad.a Nicolosa et come ingiusta, et [illegible] delle
sue allegationi fatte in notarelle [illegible] interim [illegible] allegando.
et facendo leggere [illegible] delle sue ragioni detta intim.ne et nota
sopradetta fatta con la notizia data all'ecc.te Bernardo come conte
della magn.ca Nicolosa [illegible] et la nota fatta dal
S. Bernardo [illegible] della sud.a notizia et come ingiusta [illegible]
[illegible] l'ecc.te Bernardo [illegible] [illegible] S. Nadal [illegible]
[illegible] della sua contrad.ne [illegible] la risposta
[illegible] ecc.te [illegible] [illegible] con la
Replica di esso ecc.te Bernardo [illegible] come conte di essa

la mag.ca nob.le donna Nicolosa l'ig. Magrì 1605 per le carte p.ma
di essa nob. donna Nicolosa co' esso Nob. Ant.o s.di Marco Quirini
fatte l'anno 1569 in Not.o nelli atti del q. Franc.o Petener
Nod.o et come in quelle per le carte p.ma di essa q. mag.co s.di
Nadal Franco con la mag.ca donna Orsa Quirini fatte l'anno
1579 ne Tenei nelli atti del q.to Thom.o Lachielan
Nod.o et come in quelle per l'instr.o fatto tra la q. mag.ca donna
Fiorenza Benardo con esso s.di Nadal suo genero l'anno
1579 ne Marco nelli atti del q.to Thom.o Lachielan Nod.o
et come in quelle per una intera fatta ad inst.a di essa mag.ca donna
Nicolosa in atentia de mar.i l'ecc.do d'esso mag.co q. Marco
Quirini suo marito parti l'ecc.to q.to l'ut p.te 1560 in
nata al suolito per alcuni strade fatte dalla cat.a speciale
della portion del c. Gaidumarius decaduto d'esso mag.co
Quirini in l'istrom. 1567 con la contrad.e fatta di due strade
dalum s.di Benardo conseg.to di essa mag.ca donna Nicolosa l'istr.o
d.o et la contrad.ne fatta dad.o s.di Nadal sopra esse strade di ne Marco
1590 per una ter.ne fatta dalli ecc.mi q.ti Reggimento et Cons.o s.ra
l'ill.mo Camarengo, alla casa l'ecc.te q.to Fiscale con li
Ministri della cam.a et esso ecc.te s.di Mag.co Benardo conseg.to
di essa mag.ca donna Nicolosa Quirini p.te ec. il q.to mag.co s.di
Nadal sopra di ut q.to 1590 per l'assignatione fatta dal
ill.mo Camarengo alla casa ce ministri della cam.a

de alcun.

de alum bian. del c. gardurianus plastra ad. sad. Nicolao
Quirini de 19 Agosto 1600 per l'intromm. fatta dal sud. istadal
alli mag.ci sud. giorni della sua accesa del 1599 con la
elezione del suo estim. sopra d. intromm. et anco la gran dal st. Stol.
Ho. s. Marco di 15 d. et la nota di elezione fatta da d. mag.ci
sud. in persona di no Agostino Lando, per l'altra, me stromm. fatte
dal fo. 19 Nicol. Martinelli sec. di Giovanni Rall. Cancell. della Ill.ma
Sig.ria di detti Gardurgianus promettendo di non
alegar di stadal di pretendere anco che li sia l'anal anno spirato
no ottenuto et l'altra di no ottenuto 1599 per la partita fatta dal
Ill.mo s. Nic. Sagredo Proved. gnal. in questo Regno come
Giudice delegato dall'ecc.mo s. Duca et ecc.mo mag.co s. Stadal
et per nob. ho. s. Marco Gr. suo cognato li 20 Agosto 1600
per l'ordine fatto dall'Ill.mo s. Lando capit. gnal. da mar
in proposito delle contrad.ni fatte alle strade della Cam.a de d.
anno per la stima del c. Gardurgianus de ragion di detto
s. Marco fatta dalli ministri della cam.a sopra del Ill.mo
s. Camarlengo Malipiero di 15 luglio 1600 per la stima fatta
per l'ben. del c. Gardurgianus ad instanza di detta cam.a fatta
de ragion di d. s. Marco Quirini per li 20 ottobre 1599 con la
contrad.ne di detto s. Stadal sopra che di 16 ottobre di detto
la parte notata al d. s. Marco Quirini ad instanza del g.
s. Stadal con la 19 Agosto 1600 con la intromissione fatta
sopra essa partita di 19 Agosto di detto et la nota di incanto
et deliberazione di no.ne con la nota data per essa pubblicata in Cro

[illegible] di ni ffrosto d.o mille et lo suo g.o di essa polizza d.a in
ded.o et la nota fatta dall'ecc.mo S.r Maria Benedo or. al g.
[illegible] essa polizza d'incanto ded.o ni ffrosto d.o mille [illegible] d'incanto
d.o s.r S. Maria Benedo or. d.o [illegible] [illegible] la legge
testamentaria nel cap.o 30 del l.o 2.o dall'una e dall'
altra eno ecc.te or. Benedo l.o d'essa reg.a m.da [illegible] ed esa
atal instanza obstava [illegible] ni raggion. [illegible] mercan
esser licentiato da tal instanza come malam.te fatta et
[illegible] in omnibus a forma et conformità della leg.e
d'un pert.o [illegible] et [illegible] sollesse alegation [illegible] [illegible]
rept.e alegando et in [illegible] legatis [illegible] [illegible]
[illegible] [illegible] [illegible] [illegible] [illegible] [illegible]
essa reg.a m.da [illegible] et il m.d.o [illegible] s.r Maria
[illegible] [illegible] [illegible] [illegible] [illegible] [illegible] [illegible]
[illegible] et come risulta per la lettera [illegible] [illegible] [illegible]
[illegible] [illegible] [illegible] [illegible]

Nicolò Bernardo come detto di essa chiar.ma madre Nicolosa per li Creditori
in essa et come mgtto alegate e Salva relatione per mano di notaro
pubblico da Chiar.mo Bernardo come detto di essa chiar.ma madre Nicolosa
li sia stato in casa li letto camarlengo alla casa
di detta Anacato per scale et mirabile della Corte che interessi
di essa chiar.ma madre Nicolosa et come mgtto per un publico
declaratione fatto da essa chiar.ma madre fiorenza con l'ind.to
Marco suo figlio li sia stato relatto atti del
S. Piero Gaitano et come mgtto li Creditori intesi che parti di esso
mgtto Lanciolotto di Bernardo et legar et essendo state
lette tutte due esse parti di esso
testato tutte due esse parti di esso et andiedan
Intram ~~[illegible]~~ in Nomine invocato nominando
~~[illegible]~~ S. S.ma Incontrassi Nicolò Bernardo n.o dalla instanza
53 del S. Francesco n.o contenuta nella intimatione impostali di non passare
oltre per il genere de legna, alme le ragioni di detti parti et
altri ben et pretese di ragioni della heredità della b.a madre fiorenza
et del b.o suo figlio Lanciolotto, [illegible]
seguitano le allegationi et ragioni detti parti
Essendo l'inventario fatto dal b.o Nol.o S. Nadal di parti di Marco fiorenza
di suo fratello, [illegible] nomi et tutti come nella [illegible] atti
al [illegible] dalla storia et allegationi fatte per conto della
eredità di detto b.o S. Nadal dalli beni della b.a mag.a madre fiorenza sua
ioera et primitente col'assenso di detta madre fiorenza et del nob.
st. S.r Marco suo figlio et primitente a nome della dotte di detta
b.a S. Nadal anciana da esser pagata delli beni di essa madre
fiorenza come chiaro li vedi dalla emancipazione di detta madre
fiorenza nelle carte pugial di detto S. Marco suo figlio.

[illegible] il lauro di essa acciò possi havere le sue ragioni
sono di maggior mia [illegible] [illegible] [illegible] come sudetto
di essi s'havrà come incontro [illegible] dice l'avvocato [illegible]
[illegible] [illegible] [illegible] [illegible] [illegible]
fatta a essa mad.a Nicolosa [illegible] [illegible] [illegible]
di essa sette grazie di ragioni per [illegible] [illegible] [illegible] le leggi
et [illegible] dell'ecc.mo [illegible] [illegible] [illegible] [illegible]
[illegible] [illegible] [illegible] [illegible] [illegible] [illegible]
assegnatemi come di sopra [illegible] [illegible] [illegible] [illegible]
[illegible] [illegible]

in esecuzione della qual essendo andato il Mr. Camerlengo Malaspina sia assegnata
la vigna istessa con tutte le sue pertinenze li beni uniti alla lag.ta sua et assegnatione
si come stanno et ritrovano fruttati dall'ecc.mo Pres.to et cap.o G. col intervento
de Giuristi gli atti. Il d.o Ser.mo ne pure di sopra oggetti appresso la bocca tanto qui et
doppo ordine s. Nadal sia stato gli oggetti sia posto in mostra assegnat.
nell'assegnatione tal qual dal istesso del mutato ne pure obstante
oggetti ne pure essere giudicata la sua dote estiana ne l'adunanza
sia mai stata posta in mora per gli atti costituiti stanno ne intendere
di gli fare cosa alcuna v. s. ecc.ma ingiusta la licentiare togliendo la
intrata ne pure i beni et come ingiusta et indebita salvis iuris
gratis quibus [illegible] [illegible] in religiosis quamdiu liberi et
quamdiu clausi

Seguono le leggi del Spinola

Hodie die lunedì 3 aprile. Il g.o Platerino parte delli ecc.mi Pres.to et cap.o ne gli
54 obstano per gratia: ma ter.o et l'adunanza fatta l'amministratione
della sua dote sop. li beni del suo marito et minori riguardo
alle ragioni e la vigna controversa et che non si deve includere
dentro nella sua ultima assegnatione essendo li lett.ri ne gli atti
come nelle precedenti mie assegnationi salve le ragioni delli creditori
di restare delli beni del suo marito et dote oggetti di vigna ignoti
ben et prude et sic omni melior modo et

Adì 5 detto 1611

Ad; 26 Agosto 1611
Mr. Alg. Laudriot
com. Lauro intto
a gb. Mria abuoc
a Gio. petronio
Maria nouellucci
Hebilapa — 10

Ad; 26 detto
Mr. Alg. Laudriot
com. Lauro intto
a gb. Mria abuoc
a Gio. petronio
Maria nouellucci
Hebilapa — 10

z. z.

Che anno — 1110
Che dno — 2 0
Che pa — 20

Ill.mo et Ecc.mo Sig.re Hauendo io Gio. Petronio Cittadino Bolognese ottenuto decreto di Vostra Ill.ma Signoria che mi sia lecito di fare la nouella chiusa, e cauare la terra, sopra il fiume Reno, per condurla ad istanza di V. S. Rafnomili, conforme, e non andaua

Ill.mo et Ecc.mo abuoc reo ec.

Che 27 agosto 1611

Che fu — 5 — 29 ii
Che pa — 5 — 7 14
Che pa — 5 — 9 29

Ad; 28 Agosto
Lungo — 1 0 al
Ca. Ill.mo Sig. Cardinale
di Tauro Sig. Giuriamo
Ludouico Ill.mo Prim
conforme il Sig.re
Cardinale ec.

S'ecc.mo Senato hauendo ad.to all'ecc.mo Sig. Cardinale di Tauro Sig. Giuriamo Ludouico Ill.mo Prim conforme il Sig.re Cardinale ec.

Ill.mo et Ecc.mo Sig.re Essendo stato ordinato da Vostra Ill.ma Signoria che io Gio. Petronio Cittadino Bolognese, e Ingegnere, non andasse a lauorare nel fiume Reno, per condurlo ad istanza di V. S. Rafnomili, conforme, e non andaua

Ill.mo et Ecc.mo abuoc reo ec.

Che 27 agosto 1611

Che fu — 5 — 29 ii
Che pa — 5 — 7 14
Che pa — 5 — 9 29

Ad; 28 Agosto
Lungo — 1 0 al
Ca. Ill.mo Sig. Cardinale
di Tauro Sig. Giuriamo
Ludouico Ill.mo Prim
conforme il Sig.re
Cardinale ec.

S'ecc.mo Senato hauendo ad.to all'ecc.mo Sig. Cardinale di Tauro Sig. Giuriamo Ludouico Ill.mo Prim conforme il Sig.re Cardinale ec.

Ill.mo et Ecc.mo Sig.re Essendo stato ordinato da Vostra Ill.ma Signoria che io Gio. Petronio Cittadino Bolognese, e Ingegnere, non andasse a lauorare nel fiume Reno, per condurlo ad istanza di V. S. Rafnomili, conforme, e non andaua

Ill.mo et Ecc.mo abuoc reo ec.

s. s.

S.S. Ill.ma visto le sopra allegate scritture et mi ho tutto quello
loro voluto dire che parti ~~[illegible]~~ termineranno, sed retto
il suo contributo, dovendo detto P. parcelle verso il forte
secco fin sera fino l'opposita della casa con le circorendo
nel resto dell'istrada, dovendo giurar ne' termini di giorni
otto [illegible]: Lecitis, etc —

Ide: 5 Augusto ibi

Secondo il dire le parti ill.mi Conrad.o Jo. B.
ito sopra il luogo contro del Mag.co Fr.co Ant.o Carlo
il Sanguineto in Cr.to [illegible] Agapito dimandan.
da d.i Ca.ra suoi certi quinta la terra da lui
gata a l'ill.mo [illegible] il Jo. d'Angelo alegando
ganer delle sue ragioni la metà donde hanno fatto
M.o Carlo [illegible] Vinco [illegible] del M.o Carlo
ce a canon [illegible] d'una tale [illegible]
[illegible] ricuperata [illegible] [illegible] Mar-
tis 1592 de [illegible] da [illegible] arrentan da ca-
[illegible] 1040 li [illegible] la parcella data
all'ill.mo di [illegible] in [illegible] 1592 contra li q.ti [illegible]
et Michel Mauro [illegible] [illegible] [illegible]
[illegible] [illegible] [illegible] [illegible]
[illegible] [illegible] [illegible] [illegible] [illegible]
dall'una e dall'altra [illegible] [illegible] [illegible]
alegana [illegible] delle [illegible] [illegible] [illegible]
[illegible] [illegible] [illegible] [illegible] [illegible]
[illegible] [illegible] [illegible] [illegible] [illegible]
[illegible] [illegible]

del ragionato libreal nella quale si vede che la
mi essa mercuriale sono tali conguagli a fr. 25 l'un
in ragione di fiorini 10 come si vede le mercanzie
[illegible] nostri ragionati sopra mercanzie
la verità che li detti 140 delli tamisi non reddono
in fiorini 10 come si pretende il Cavaliere
in quanto alla parte ha fatto al ragatto
buon [illegible] se sa ragato giusta l'ord. e la
mercuriale non debba essere il danaro di ragione
perciò importa fr. mod. 2 in una non solamente
si trovano la parola che lad. mod. e del resto
quelli lenari da ragione in tanto ecc. d'ordine
giusto la stessa fatta dalla parte di
Cavaliere [illegible]

Adi 25 Agosto 1711

L'ecc.mo D.o Cav. ed. dette le ragioni delle parti ipso d. in
Contrad. giud. V. la Mag.a Mad. Elena Bonaventura
come ~~[illegible]~~ V.a del q. Mag. D. Franc.o
Betto come governatrice delli figli pupilli procreati con
detto q. suo marito fuori del P. Marco Bonaventura per A. Ma
d. q. Mad. Elena come sua commetto, laquale lasciando il Cavalier
in quanto de dicendo commetto delli Mag. D. Tomaso et Vittore Madion come in
Betto, et delli Mag. D. Tomaso, et Vittore Madion come in
que hanno del D. q. M. Franc.o Betto con pieno
Domandava il conto delli suoi alimenti et li detti suoi
procreati con D. q. suo marito et in [illegible] li
Codicilli del D. q. suo marito. Li quali instrumenti
fatti dalli Sig. commissari di detta Sig.a Elena
Adi 7 Ag.o 1711 in Venezia
Io Gio. Batta quondam Antonio
Bonaventura
Io Gio. Batta quondam Antonio
Bonaventura
Io Gio. Batta quondam Antonio
Bonaventura

[illegible] una di pezze turchina usada, una de ospitali [illegible] usada, una ferandina di più
colori usada, che adoperava in casa, e poi da mandar più in poi un [illegible] di
ricamado vecchio, e uno robbe di tela chiara ogni sorte di lavoro in detto genere [illegible]
manto, item un fustagno lavorado con seda in camara e turchina usada, una
camisa lavorata nella fatta da [illegible] Beatrice sua figlia dall'una
maniga con seda di più colori
un [illegible] damasco lavorato tallalora delle quistioni [illegible] al [illegible]
in torno con seda [illegible] per dote diecia Nè quanto all'infr. [illegible]
mobile di casa vecchie [illegible] termina [illegible] sia stato quell'alimento o
un [illegible] di verde minute diec.
anelli con pietre false di [illegible] per [illegible] Bartolo Lauretta quelle debbe considerarsi
vedro rotta et bianca, item
[illegible] dove si pedeli [illegible] debbe quantità delli beni mobili
non piccolini smaldati [illegible] e altro e la disposto detto [illegible] Bartolo padre o
dopo la dangerso della
vecchia [illegible] quanto alla predetta [illegible] non diecia o la
no pitrono saver se questo
dime se [illegible] in detta [illegible] [illegible] beni [illegible]
mia [illegible] anci queste [illegible] non con [illegible] allegare [illegible] tutte le [illegible]
de so detta pitrono in [illegible] [illegible] [illegible] [illegible] [illegible] [illegible]
governi alimentarsi in
piene conditi. e pagare
e mi [illegible] di interesse [illegible]
cinque ~~[illegible]~~ [illegible]
giudizi. e quando saverò
gli alimenti mi vedetti [illegible]
pagaro dove sono [illegible]
delle robe. e le [illegible]
dele siano date a [illegible]
[illegible] del Sabò quanto [illegible]
accendere. dette di [illegible] da uno detto [illegible] parte con [illegible] la [illegible] detto [illegible] Bartolo
che fate condore delle altre
robe [illegible] quelle [illegible] andare
[illegible] che [illegible] di [illegible]
[illegible] dove sono [illegible]
inventariate, [illegible]
e [illegible] [illegible]
giurant.

[illegible] [illegible] [illegible] [illegible] [illegible] [

Adi 22 Agosto 1613

L'ill.mo Duca si adirò in contradire le ragioni dette per il sig.r Contestabile Drasino sig.r suo inter.te citato co' intim.ne ad instanza del sig.r Contestabile sig.r Calumo suo sig.r suo inter.te et si sviò et come nelle elaborationi del sig.r di Ten. e Mr. sig.r Fogg. si cavatono di compare et si alla sig.ra sig.ra promettes ma rimase abile et contumace per cotti instanze del sig.r suo suo sig.r p.r il quale alegando la sua data ottenuta ad instanza sua sig.r et (?) del sig.r Drasino a p.r li suoi Agosto 1613 et non di concedere di suo Agosto 1613 et che Drasino a p.r li suoi non fece esecutorio sed tercio conclusale s.r e l'ha terz.o se non ha terz.o conclusale s.r e l'ha terz.o. Et interminis de ordi nel nostri fonti e li tercolo hanno comunicato il mandato con l'esame fatto in esecutione della terz.ne se non ha terz.o conclusale s.r e l'ha terz.o pronunciando terz.o e lanerito giustificato bene e li tercolo hanno considerato nella lettera del sig.r mandato di suo Agosto 1613 come bene et giustamente ottenuto revocando et cancellando la nova di contradittione p.r il sig.r Drasino sig.r fatta sotto esso mand.o con malam fatta et di più della inter.ne del sig.r Drasino non si restano al sig.r s. Gratio le lettere di n.ra forza e la maestro alle comparte del sig.r Drasino fido e la lui arte di questa Corte alemante sia a spese e sig.r ingerso pers assegnar redditi e la sua potendo mandar in esecutione col suo lui et in suoi sia satisfatione p.r abile reo sed loggi e stato

Adi 5 Agosto 1613

L'ill.mo Duca si adirò in contradire le ragioni dette per il sig.r Contestabile Drasino sig.r suo inter.te citato co' intim.ne ad instanza del sig.r Contestabile sig.r Calumo suo sig.r suo inter.te et si sviò et come nelle elaborationi del sig.r di Ten. e Mr. sig.r Fogg. si cavatono di compare et si alla sig.ra sig.ra promettes ma rimase abile et contumace per cotti instanze del sig.r suo suo sig.r p.r il quale alegando la sua data ottenuta ad instanza sua sig.r et (?) del sig.r Drasino a p.r li suoi Agosto 1613 et non di concedere di suo Agosto 1613 et che Drasino a p.r li suoi non fece esecutorio sed loggi e stato

2 2

[illegible] fatto [illegible] e [illegible] di [illegible] fatto del p.to g.e Rondi oltre [illegible] g.e [illegible] libre de ducati [illegible] e l'annotazione de [illegible] ducati sotto la p.ma a.za in contrad.
[illegible] come [illegible] e unito li p.ti [illegible]
d'onde l'esatt.e allegate vs la posizione di p.di
fatta ad instanza d'esso [illegible] facciamo li seg.ti
p.di [illegible], [illegible] p.to [illegible] esistente in [illegible]
altro sotto [illegible] di un [illegible] libri [illegible]
ducento quarant'a quattro e l'annotazione di
tanti la massa, [illegible] di p.ma a.za [illegible]
[illegible] e la quale nella tag.ta di detto M. [illegible]
putan tutte le altre e altro si pretende, M.
[illegible] fatta nell'atti del g.e Rondi per [illegible]
[illegible] modo in [illegible] e la quale M.
oltre [illegible] [illegible] detto M. [illegible]
[illegible] d'esso [illegible] ducento e altri [illegible] conto in
tanti pezzi [illegible] allegando l'esatto
ducati. Dita [illegible] putata [illegible] in tag.ta
M. parte in l'effetto di proprio luogo [illegible]
M. [illegible] di luogo [illegible]
[illegible] dimostrata nell'atti del g.e Rondi per
[illegible] modo in M. [illegible] esitati d'esso
M. [illegible] seguita [illegible] di detto M. p.to
[illegible] in q. [illegible] tag.ta [illegible]
[illegible] di [illegible] mille cento in [illegible]
[illegible] di meno d'esso g.e Rondi oltre M.
altri [illegible] fatta nell'atti del g.e Rondi

[illegible]

Modenese potendi q. fol.° 1610 apparentemente
gratia della m.ta m.ria Maestà Cordoba
contro detto m.ro Cacaua e neque come
pretende d.ti mille settecento cinquanta otto
e 24 d.ti anno a.ni 1611 e 1612 e cento
quatordeci d.ti 5 24 fr. la tesoriera di 15 e
di 15 Dugi. pretende d.ti tesori di detto fr. Cacaua
debba pretendere la restituzione di 15 mazzotti
mentuata nella partita della detta di 16
m.ro 1609 fr. una lenata Arciatte
per fatta li 25 marzo 1609 putata
sotto di 19 Dugi. pretende d.ti il conto putato
da detto fr. Cacaua sotto li 25 Gennaro
p.ni pretende fr. una lenata putata dal
fr. Cacaua sotto di 20 Lugl. p.ni pretende
contra detto fr. Cacaua, et omnibus
consideratis la s. s. c.ma pronunciando
confirmando la sentenza del senato fatta
li 27 Maggio p.ni contra l'Eredità
del q. m. Cacaua con questo però che il
sig.r Cacaua debba computare li c.ni d'oro
tanti à ragion di quanto correvano
nelle piazze in quel tempo quali
computati li debbino tra li parti
usare pretij pari e c.

Gio. Lorenzo Bianchi per il Sig. Gio. Battista Bianchi

Hebe Lopez 90 d. 2. 2. Gio. del Mundalo

ca. Si dica alla lettera le ragioni delli infrascritti parti contendenti
et di Gio. Giuanni Mundalo fratello del q.
ca. Alessandro Mundalo, qual sanando in
citatione per propri ragioni, et con intimatione di Giuanni
Paradisi comito del magco. Giuseppe Lombardo superstite
commissario del pto. q. ca. Alessandro Mundalo et accessori
comito delli magci. Sri. Bianchi et sua uxore sorile
et figliuoli del pdetto q. Alessandro per ogni, et
qualunque loro ragione et azione deducendo
dicono poter entrare in esclusi et pretendere
il Paradisi come comito dell'eredità del pto. Alessandro
Mundalo sanando in citatione il pto. Giuanni Mundalo
et come nella citatione di 15 Settembre, et 2. per loro
notari, sopra l'intimatione fatta a detto del pto. q.
Giuanni Mundalo al pto. Paradisi n. q. s. sotto li 15
Agosto instante, et nota di risposta fatta sotto essa
intimatione dal pto. Paradisi li 15 Agosto p.to domandò
che q. Giuanni Mundalo Mandò della pta. intimatione in
allegando et facendo leggere per fanno delli sui ragi.
da notri. et nota, accessoli li infrascritti in parte
et partis pro li facientis in la intrata fatta tra d. parti
all'atto di proprio li 20 luglio 1610 con la intra dell'ill.mo Sig.re nell'ill.mo
delle app.ni che q. fatta tra d. parti li
l'instro di ven.di fatto dal pto. q. Alessandro Mundalo alli Sri. Monaci di
Chiesa li 12 Marzo 1600 nelli atti di q. Marco Sanovito not. con
l'altro istro di affitanza fatto dalli pti. Sri. Monaci al pto. q. Alessandro
Mundalo li 12 Marzo 1600 nelli atti di detto q. Marco Sanovito not. con
quali gli danno affitato li detti beni dalui lucrati
dall'una, et dall'altra d. paradisi a tal instanza abstandosi
mercanzia Mundalo della pta. Int.ne et Mand. della pta. sua

sotto etede da S. S. ill.ma fosse terminata quella la p.te sua nota
di 12 Agosto allegando eran lui et desiderando leggier gl'auuisi delle
sue ragg.ni tutte le Galegate sentite eseguite et darsi gli
sentenze fatte et da ambe le parti in nel arella se in le
allegat.ni delch segue no ch essendo ha ter.to dalli ill.ti B. G.
di giusto pno desolo Luanni Matalo - Labba da diuid.e egualm.te
con la Eredità dell'Alle.ri Atto fatto liberi paterna matern
et anche liberi aquistati dalla paterna tra l'anno 1605
sino al gno di Eredità obtenu.te come malam.te mena della
mgra quantità dad.i Alle.ri hano estratte dal diu.ti b. gode
do. inquanto fu in beni giudiciali et non in beni di ragguo
specificati dal D. come anche gode quando fanno le lo
tali capitola proposta tarebbe un principio d'intra
e non eseguita essendo che a questo modo le diuisioni non
tarebbe eguali ne dati li beni come gd.a intra mei decisiuo
ne nemmeno d'Eredità a conseguir li meglio conuen.

[illegible]

59 [illegible]

[illegible] [illegible] [illegible] [illegible]
[illegible] [illegible] [illegible] [illegible]
[illegible] [illegible] [illegible] [illegible]

et allegar Christi gloriosi nome invocato à quo re-
sa .1.1. eu.mo prosecutor che ha fatta la divisione uguale
delle Vigne piantate dal q.m eu.mo d.o Musalo ad pagar
la quinta corta nel generarsi l'anno pnte, mro laudo
à Giovanni Musalo altre tante Vigne equivalenti
à sua satisfattione restorio all'heredità del p.to q.m eu.to
Musalo le predette Vigne da lui piantate, et che mo-
strando essa heredità li acquisti dell'utile dominio
delle Vigne che ha acquistato il p.to q.m eu.mo Musalo
che fossero dopo l'anno 1688 ina.no d'essa heredità
et ridimostrando ina.no sottoposti alla divisione, et
delle Vigne Zappate così dall'una come dall'altra
parte ha ugualm.te diritto il Viro, et che essendo
Giovanni Felice la mitta del Danar che il p.to q.m
D.o Musalo ha lasciato delle R.de Monache
di S.to Ger.o si con'la contenuto in giud.o poi
Sacro la giusta mitta di detti beni alienati, et il tutto
ha diritto ugualmente conferm.o la ted.e delli C.ri di
Giudici di Proprio laudata dall'eu.mo Reggimento
potrà pr.

60

Die 29 ag.to ibidem pulsa decimi parte

61

Spl.a Lasane — g. — 1.90
Spl.a Pasta — g. — 1.12
Spl.a Pane — g. — 1.12

L'ecc.mo D.no Duca dando ad.to alli tre ordinarij essendo per attitione fonti li
no del Pnt.te et Rl.a g. Fogni decolonta delle parti sorgi fundo Ebraico
ad Pnt.to de ottenere mutazione di Pnt.te et indi to cerraggio di esse parti
Transferendosi poi
Giacomo Papa
della c. ma.ta a
nome del ma.to
Manoli Dauca
mod.o
del ecc.mo p. o in casa
dove il ha letto
dell'Hiero fundo
nella di del c. ge
secondo ma e sta
nella contrà di S.
Anna Theologo
sotto la Bicocca in
mi confermità
della Lettera fatta
Lasar dell'ecc.mo S.r D.
La quale fogl.a lett.a
e la Pt.a attenuta
Anna pulcel.a in
Gmo Gilio dato li
q.a il solito Pran.
sopra l'in una pre
della sua dona
di et il pra in
mi hanno due dato
Porzen ho hauto
grani di alcuna guiran.to
dotte dalla sala
dd.o giuramento

Ma essendo ad ascoltare le parti
ad ascoltare le ragioni delle parti
Contili loro ed.ti Avolati letto l'infrag.to alle gationi fatte in notarella
ad.ne g. fundo Ebraico negatoria
contin.te delli Pnt.te in totali d'ord.ne di D.ti 5 ed.ne di 20 mag.o prossi. pass.
oltre alle robbe che si conservato secondo g.o in prova di pur tutti gli
ordinarie fatto transportar et tolto le robbe contenute nel Pnt.te con li totali come
quelle di mia ragione tanto sia che rendendosi la sua dove in dd.ti tempi
quando non si sarebbe contegnuta non sarebbe a conseguir dd.to sere, et manto
et lei si sarato ora ab.ti fot.to ad.ti, et fatti m.ti più di quel che suo
importar il suo app.to al merito quando si aspettasse segni le allegatione
al fatto ed ingrandendo l'adnere.to dim. ottenuta a quanto si ha per giusto ritorati
decisi da mi l'alimento pretta la ter.ne di D.ti 5 ottenuta mai sia introducendo
le ragioni, et imaginatione che sanno bisogno di compitezza poi che si dove
mai e chiara, et si vede manifestamente che importa più di quanto dice
di mando sia ter.to che lo Pnt.te l'alimento fede poi quando non si intenta
si sia tal qual Pnt.te et sopra di essa mi sabbia in litigato lo suo inter
il suo gr.e torto et si Pnt.te terminava quello sarà di gran.te mai al fine
delli tratti del mio alimento ad mi lo po in pedire ad.ti sovendo limi
atto sospender, et così intro sia terto giusto et omni di conservati
Ola 5.ta 5. ed.ne giunta ad ter.to concesso li alimenti a Pnt.te
mutare ter.to Ebraico fundo Ebraico a mogli di 6 gienti quanto suo
importar la sorte tanto riguardo poi le ragioni delle parti all'ill.
competente intorno la restituzione della Dote et domi altri lo ottenuto
porzen ho hauto ma conquesto che ricorto di li alimenti fatti tra essi da tanto di sai
grani di alcuna guiran.to affermerà hauer hauuto dalle robbe contenute nel p.to epistolare
sorte dalla sala.

Intrà est

nel mio partir detti, nemmeno fondo hauer commandato li ne mi
mi fermai poi mi detti in la de persona mentre per l'esecuzione del
mio marito alos d'uno quarto ~~tro~~ di parte, et essendo di quella

[illegible]

Adì 25 Agosto ibidem

Il Ch.mo Dottore dando audienza alli cred.ri infr.scritti essendo insieme presente li Sig.ri Valerio d'Antonio del Mag.co Marco [illegible] et Antonio Cedero Marchesi [illegible] insieme et insieme [illegible] et valendo diminuendo le ragioni delle parti [illegible] detto valerio il lauro del [illegible] [illegible] apparisce nell'off.o di Gabrielli [illegible] 4 aprile 1671. [illegible] [illegible] Marchesi [illegible] [illegible] [illegible]

Calore, rispetto, et meno il Creditore et il debitore dar in nome allegorno le infrascritte
una et una cenere in sorte ad ciascuna cattiveria del 10 ottobre 1595 et la
prima vista di 24 luglio 1594 dell'ill.mo Sig.r Prima vista di primo ottobre 1606 et la seconda
vista di 6 detto Seconda vista dell'ecc.to Sig.r a 29 ottobre da 3 Maestri Ma-
thrach. N.o et Nic Mat. Valente il Terzo di 5 febraro 1591 Per descrizione fatte da detto Ianathrach. al.d valente
l'una di 20 luglio 1591 et l'altra di 5 ottobre 1595 di mano del q.m Nic
Nicolo da Fronti Nod. Per alcuni libri in publica forma che fanno
detti Creditori ma il p.to Valente N.o q. et 3 altri cattiveri non di
ce 25 febraro 1595 nelli atti di 3 Notti parabellano p.to Nod. Clemente Fran
nichi Per una pezza fatta dell'ost. di Gaeta li 28 sett.re 1595 et
Nic arro cattiveri uno Spruzzato fatto ma li.to Valente et Ianathrach
li 26 Nov.re 1606 nelli atti di 3 Notti parabellano p.to Per una cine
-tha fatta al detto Mast.o da Ma prepata ma Surci li 2 19 febr.
1600 nelli atti di Mg Giorgio Berrina Nod. una sentenza fatta per detto
Mag.o Mast.o q. 3 arro cattiveri di 20 febr. 1600 nelli atti del.d
Nod. Una altra pezza fatta per detto Ianathrach. N.o q. d.n Nic del.d
Valente uno di 28 Mag.o 1607 una vista fatta per detto Ianathrach N.o
ad instanza di detto valente li 26 Nov.re 1606 Pezzuno uno fatto d'ordine
di detto Valente al.d Mg Mat.o li 26 febr. 1606 et la vista dell'ad.to al.d
li 5 apto ibi et una altra parida del.d fatta ad instanza di detto Mg Mat.o
in ma ipsius et detto Mg Mat.o li 31 Mag.o 1606 la nota di 13 Mat.o ibi
alli valente in forma ad instanza del.d Nic q. Clemente ma che
nonsia li 18 d.o alcuni parindi assorati ad instanza di detto valente contro
di detto ma prepa nel capitaniato 3 Mat. Vlatto cento Ladili lunio
l'edeno l'ultimo ago 1591 Clemente in che Stenni et l'altra di 22 ago 1606
parinti Clemente in che Stenni legual sono con mani et sammanni Stadi
Stesso uno in parid cepariis dlegi dalegam Ma 1.s et ma fatto come
qui sopra, et Dna

Per quanto alla parida che il valente conti dal q. Paghi prob. di 1606
quell. Offerta degli anni il valente et Mario Spuzzi al creditore
del.o Ianathrach N.o q. —

Quanto alla parida che mieri meno haver uno il valente dal q. 3
Marco grattia dinari cento, da quelli il valente Offerta tolta 350
che devono giusta ter.ma di pil resto che valente gnin. —

Quanto alla parida di pari il Mat.o di haver Stegnar habitatione
una di case al valente pigi mille cinquecento cioè che Offerta che valete
dinari cento tolti et riportandosi appo alla sentenza fatta et li trova
nelle Case. Zazzero

Per quanto che sopra de ritenere valente gnin. sopra la somma
di mille cinquecento legual la pri se vendetto ad Mario Bonagni

appo dessi Malachiach tutto che' detto Malachiach quivi se ha
che remuta laquel habbi appresso atti detti casi di bisogni
valuvati sendo giusti ragioni —

Quanto alla rainda resti di hauer uno il valersi di 300 da 3 Duca
catturati con detesanto lui valersi volta di 125 fiorini lot. n. 91
giorno remuni et gli resto di che rainda il valersi habi da quisto
Quanto alla rainda detto di 300 nelli del Malachiach di hauer
il valersi uno della heredi o ricetti del q. Mg. Michel
Lombardo verso detto valersi quivi se ha uno ricevuta una o cam
Quanto alla rainda di Mo Mali visto gli frati ritorno del valersi
debbesi trarre di ottocento uno ma ricevendosi l'unione di 515
verso di hero che di 515 nelli aerdi del Malachiach n. —

Gli plaira rainda ultra ritrovi di Mg Mali Alletto della quel quivi
il valersi ne' mani di fir bon alcun Malachiach l'anima del
corso cuntra et cavali lequali si trovano oltri il corso di cavi rimani
cuj 24 et gdui corona tutto il legno rivai nella rainda dancis
et gquari di Firenze tara sii retto in credori delduni ha
tachiach et pri l'altri chi di 800 ottocento di Firenze la rainda
quivi il valersi che hai hauuto altro magli nari riguati le due
ragioni di il valersi —

Quanto gla rainda delduni fiorni nelli ancdum del Malachiach
che' lerigno del valersi di detto tuni et ha heredi di rigo
tarro di 321 —

Quanto alle rainda di Mo Franco Maurini di di nesille della
giurai il valersi se habbi chach uno —

Quanto poi altruni dedizieno ingo prezzi dal Malachiach di
hanno ragio ag anni cathuni gli minimatio di di che
valersi verso detto valersi quivi egli ha da di pagare
et quirado dei fiorni riguati lerigno del Malachiach.

Quanto

Adi 2 non ibi

Compe ni fanno il Mo G. Ma. Valersi il quali gdovi chemuti della
sua fatta valu. et il Malachiach n. q. Ma quanti lo
la Pregiri della Mad. qualti e' lavori non gatti dire questi
aperno gramde et Pre

Quanto alle rainda del q. Mg Marco gialini delli dumi che Sgheddrati

Si trouvano altre dohane, e fuori di esse vi sono un quarto
quanto alle parrocchie di S.ta Giuseppe catrinas e Giacomo di esse
gli dice di Sahamma altra, colle mani molto lunghe, e gli spero il qual
mio dice havergli dato 3 reali, dandolo del C. Vicario quel ha dato 6.
Mat.i rendere anco detto f. del parrocchi aspettivi il qual mio dice
haver ~~aspettato~~ nelle due il rubbichi grecani anco vermiciendus dare
S'che cadal di zonna fg. i 82/ evabendo fg. nome di dice haddar al
dandolo degli Sag.ti Dom.ci vicino prior detto catrinas rebb fg. i 73/
quanto alle parrocchie degli M.ri Michel Lorbando dice di haver visto dalci
ne da altri prior del detto Marachuch n.q.7. con alcuna
quanto alle parrocchie di Conzeni li fg. ovvero delle volte vicino dice
di haver visto lei altro di lui relatta vi fg.e 4 dopola hà arbarani
fuora fg. 3 Mat.i ganala uno di essi mi oglia
quanto alle parrocchie di S.ta Pauo Maenza delli fg. vezilli dice di
haver visto ~~[illegible]~~ poquella luna prior di esso Marachuch n.q.7. nesse
quanto alle parrocchie dice esso Marachuch havergli d.o 6. Mat.i dato
ordine di pagar 3 aver catanesi puro uno uno de w.ti 24/ dice che
valenti di ma. di gli ha dato ordine di pagar detto uno ec con haffer
di uno giurato e ambi pie

Jo Manolo Valente affermo quanto di sopra con mio giurato

63

Die 2.do sept.bris

Comp.e in Gancetta di S.ta Mag.ta del Mar.o Marachuch il quale phebbi essendo
detto vet.i giurò sopra la Pagina della sua S.ta qualche lui di S.ti aver
haver trovato di sue alcune p.le cose consenti nella sopra parrocchia ma havendo
le cose p.tte haverno avuta della sua dent.i p.ta millecinquecento, poi ha ren.to
quelle dato al detto valenti phebbi fg. 1500/ poquanto sopra ancordan
ndo uno di S.ti ancora haver fatto in modi alcuno d'detto 6 Mat.i
valenti se n'è ~~[illegible]~~ di che esso apto detto 6. Mat.i intendo alla giustizia
di detto degli quali sopra essere

Jo Stefano Samatrachi affermo 8

Cha fuori ducati 230:10
Cha pt. ducati 100:-
Cha T. ducati 80 per mar.

Havilo pt. ducati 100:-
2. 2.
in T. 41

Essendo stato ordinato per li Sig.ri Cap.ri di Rason al dilettissimo Filippo Tardi D.r Contestabile di Fran.co et Gabriel Marchesini, et Alm.o q. Giovanni Capra Co.ni del S.r Liberaro alla Torretta, et Alb.o Alvise Berti Co.ni delli Mili.ri di Gio: Batta Martinelli di Zuppe Bottello, et Paulo Capello alla vigna sotto la Venetia, quali, havendo in Cit.ne il Mag.co q. Pietro Mallolenio, con quelli che resteranno ad esso Alb.o Gabriel di Francischi, et M.o Carlo per ogni accesso loro caterchi, et con nella Citat.ne di ragion delli instanti remita per Soggi, domandavano per molti, et diversi loro ragionati, et esposti il taglio, et revocato del seg.to fatto sotto di 27 Gen.o ibi a carte del p.to q. Carlo Pan.i nelle mani di q. Pietro Bragh.o per della Sattia rotata la Madonna delle rose, et altro di ragion, et rotta, et tornata la Sattia di ragion del q. Pan.o Rillardi con seguito nulla.m.te fatto poi delle robbe seg.te per che seg.te non son di ragion del q. Rillardi ma ben de ragion delli principali delli q. Tardi Capta, et Berti con ordine per instrum.to di Nob.o ibi fatto a Venetia del p.to q. Rillardo nelli atti di D. Paulo Lecchi notar per poter esse robbe essere per mano di essi suoi principali con robba etc. allegando, et facendo li per pretenser delle sue ragioni el p.to seg.to per el p.to instrum.to fatto a Venetia sotto di 27 Nov.e ibi. Et la fattura delle robbe mandate da Venetia dal q. Rillardi in Cit.e et in Nov.e ibi una hom.ne fatta robbe a Apte ad adiut. del q. Bortolo Garlamol al p.to q. Carlo Pan.i et la supposta sua essa fattoli a Apte p.r un altro seg.to per parim.te a diut. del p.to Pan.i nelle mani del p.to q. Paulo Rillardi sotto di 7 Gen.o ibi una copia dalli fede estratte dal p.to q. Pan.o Rillardi dall'off.o di sopracondi di 7 Dec.e ibi. Item una Ced.ne fatta tra il p.to q. Carlo Pan.i et il p.to q. Paulo Rillardi, et q. Bortolo Garlamol li sopd.i ibi. Item due Tellette di Canne fatte adiut. del p.to q. Pan.o Rillardo delle robbe camicate nella p.ta sattia l'una di 20 Nov.e et in Nov.e ibi sotto 7 dal

Zuon

prima vegg., in fanc.° a futura mem.° a drento del p.° Pane li
g p.° ibi, Item una cred.° Richina scritta dal ch.° D. And.°
Mortini et polli all'Ill.° S. And.° Grimani Cap.° Gr.°
di S. Marco pag.° un'altra parim.° scritta al p.° Ill.° S.
Cap.° l'inchio m.° dal ch.° S. Pietro Malipiero per nom.° delli
p.° P. Mortini suoi nipoti un'altra di g pand.° Christofal
Libraro scritta al p.° S. Luman.° capo li S. Marco pag.°
un'altra di g Pollo di Pollo Capeler alla regina scritta al
p.° Berti li 8 Marco pag.° un'altra di g Gio. Batta
Martinelli delle due Campane scritta sotto li 4 Magg.° S.
al p.° Berti un'altra di g Steppo Rotelli alla Colonna
scritta sotto li 8 Apr.° prossimo pag.° al p.° Berti, et cad.°
in gtte dell'una, et dall'altra al p.° S. Berti pari a tal
instr.° obstando nuriana per molti sui cap.° dite, et
esposte dalli ecc.° suoi difensori il lando, et confirmat.°
di che suo leg.° cum ben., et giustam.° fatte stante le
polliste di carico fatte a nome del p.° q. S. p.° Pallard.
et delle robbe notate in esse esser di sua ragg.° sotoscritte dal
scrivan.° al solito colle note sotto esse notate de man.° del p.° q. S.
Pallard allegando esso lui et facendo legger tutte le
prallegate scritt.° oltre le medesime esser invero il tutto
ben., et naturalm.° Christ. Glerichit.° residente
invocato il nome Sa. S. S. ecc.° prossimo ter.° laudato
il testatore ed in no Gesu.° ibi stante le polliste di
carico ed in no Nost.° ibi scritte dal scrivan.°
della sacristia parocchiale nostra S.° Maria Bona beatissima
patriarcha et anche

64.

Adì 27 agosto ibi

l'ecc.mo Senato dando ordine alli ser.ri Patroni l'abitazione costituzionale di
Donna Andronica ag.ta cerreto del s.r Egli calottirogito ovvero ad istanza
di Mad.a Egli camadharopto detta dezilo ita cosa benefficiata
pretestando delle g.ni Mad.a benetta deredo di ditto s.r chiedo espun
selen. se altri sono mo con instando detta ariel alegando
latino ad legge cod. ordinis necessarie ovvero all'ost.o che si supplisce
dal.a dameilopto sotto li 27 luglio p.o pass.o Sacrificato, et
riscatto il seguito conto della mo Donna Andronica
come cessato libera egli calottirogito sotto li 19 ...
instante fuori nell'armari della ch.a s.a Dimqua
come li sotto li 28 100 lassati alla p.a andrea gita
gia dameilopto prendo in conseguenza detta
dameilopto sia cancellopto: ch.a se sop: ...
e frangoi levar li p.ti 28 100 pura la p.a
spetta d'legge, et in detta esecuzione di essa
no ostante atto tal quel segnetto et inesperienza
et salvis &c

Adì 10 Agosto ibi

l'ecc.mo Sen.o dando ordine alli ser.ri Patroni essendo in
Cios.ne Teparti in g.ni V. m.i Jinna libraio cotto
de g.ta Franca marmarà fritto et erede del
g.ni Marmarà suo pre.d.o dall'una e gnal ranera
in Cios.ne m.i Nanne Laranti cotto de g.ta Blanca
Marmarà come quel che fatto e nato tien
il terreno de m.de vi jnab. ed due cati murar
tù de ragio del p.to g.ni Marmarà sotto à
le rapea sto ragio fa un giro nel luogo de

Ho ricevuto fo Cam.i
G.li 50 s.i cumulativo
abuto Io ho posto
in cassa lira — 49
restano 17 1
no fors conos in Cam.a li
G.li 2 cento settanta a vi 171
2 colle V. Cam.i

le

mon.o
Teparati 90 2
Franca 30 2
Blanca 1192
d'Lapto 1192

Hebi la p.a 1192

2.

le p.te pretiturono
pagato dal g.ni
G.li 50 s.i

de langadha nel c. mi regli reo dall'altra domanda
na come nella sua dimanda apuntata sotto li
24 Nov. 1610 alegando, et facendo legger la sud.
dimanda, et li infr.ti scritt. in parte, et
partib. pro se faientib. una cert.ne del
l'Ill.mo D. Daniel Darbango di 6 Maggio 1600
fatt l'instr.to fatto trà gli Marmarà Piccoli et Gli
Marmarà nelli atti de gli Ill.ri Marango Nod.
sotto li 15 luglio 1588 estratto in pu.ca forma
x mar di d.o Nod. fatt. le bride di d.o instr.to cause
all'offt.o di Lropio sotto di 11 ott.re 1615 con le
intt.ni sotto essa fatte fatt. la risp.a del p.tto La rasch.
n.i p.tto apuntata gr.d. cifrago n. p. sotto d. . . . .
fatt. una nota estratta dalli atti del sudetto d.o
65 sotto di 6 Maggio 1588 fatt. una cert.ne dell'esatto
fatta trà essi parte sotto li 17 Marzo 1611 di ragione
sotto essa fatta dal p.tto La rasch. li 15 d.o fatt una
nota est.ta dal l. di p.tto Nod. di 7 Sett. 1595 fatto
citt.ne fatta all'offt.o di Lropio dal p.tto Franc.co
Marmarà al p.tto Maria Marmarà li 27 Nov.
1610 e dall'altra il p.tto La rasch. per n. 9 molte
rag.ni dritti, et esente dall'ea.ne per differente di mandan
gli licentiato et consegnera conservato nel suo pacifico
possesso alegando, et facendo legger tutte le p.tte sopra
in p.te et partib. pro faientib. e dipositioni del p.tto Nod. et il
tutto corr.to da n. fr. ch.ni Lazzo et s.to cioè l'ea.ne D.n intende
col'instr.to di 15 luglio 1588 fatto trà li Marmarà nelli atti
del Ill.ri Marango Nod. Stato nullo e di niun valore et
stato con d.o in tutto senza p. mai alcun di andar e pas
p.ndo et col. et l'Ill.mo Cond. intendere d.o instr.to lacerato, et non sanen
la sua debitrice prima

Fuerunt

Adì 12 Aprile 1613

Gli ecc.mi SS.ri Rezz.ri di Candia hanno andiencia alli cernenti e dj
udire in cattiv.o giud.o le ragioni delle infr.e parti cioè de la Sig.ra
Trevisani contessa sustituta del q. Dom.co Mondano Donatario
de tutta la mità delli beni, con li nobili conti Stabili presero
le ragioni della q. Demetrio Cosma q. Teoli, qual hauendo
in testamento instituito p.r suoi ragioni il nag.o q. Paoplo Lamb.
con quello che tato quanto trex, et occupa il mercatio
di S.ta Maria posto al c. Mitapo, et le case poste in questa
città nella strada larga, nec li due botteghe poste nella q.
di S.ta Maria di Anfoli furono de ragioni del p.to q. Dem.
Cosma, et con nelle citationi di si luglio pass.o et 12 gen.o
di giorni ordinarie che le spese non costino alla causa
et sotoli a 4 p.t Sanuera in cittad.o del q. Benedet. n. p.to
il p.to q. Paoplo n. p.t a domandar intrata, ne in questi domandava
con nelle sue domande appiatata contra q. Dam.co
sotoli q. Marco ibio, et con nelli sui allegatori fatte nella
petta nelle ~~lite~~ presentata dal n.to q. . . . . et anco in questo
di sui sotoi legual quisto se sano reg.ti allegando, e q.
facendo leggi per parer delli sui ragi. le inpolg. se intorno intrata
de lui, et anco quelle pretese dal sud.o q. Paoplo in parte, et
partiq. proli patientiq. q. la p.ta domanda la donatione fatta
dal sud.o q. Dem.o Cosma q. Teoli al sud.o q. Dem.o Mondano sotoli
in Dec.o 1588 nell'Inclita Città di Venetia registrata dal q. Paul
Dario sod.o Veneto estratta in publica forma studata, et
roborata per l'off.o dell'ecc.mo di d.a Città, et con la sudetta
legalità reg.ta nelli Rett.i di questa Cant.a magg.o sotoli ibio Mark.
ibio a 8 ott.o la risposta pretata per d.o q. Paoplo sotoli ibio
un'altra scritt.a pretata per ins.to da d.o Paoplo le q.le opp.ni
un'altra scritt.a per ins.to da lui pretata sotoli ibio, et altre ins.to
di li q. Dem.o Cosma q. Michiel Barba paterno del p.to q. Demetrio
Cosma q. Teoli fatte in questa Città li 16 ott.o 1588 rogata di q.
Giorgi Petropoli sod.o il codicillo fatto dal p.to q. Dem.o q. Michiel
in Venetia l'anno 1572 li 15 ott.o negli atti del q. Bart.o Benlon sod.o
Veneto una comm.a rogata qui in Candia dal n.o q. Giovanni Ma-
nuzzi, et da m.a Marietta Bonadella moglie, et tutti due conti
del p.to q. Dem.o q. Michiel negli atti del n.o q. Leonardo Paron.
lio sod.o et Cant.o Ariciepte, per la qual n.ro comm.o Sanuera

Et

sul dorso copia pron.

Sta Cant.o Ducati 250
Sta p.ta Ducati 100
Sta 2.a Ducati 100
Gli Cant.i Ducati 50
Habito p.r Ducati 100

2.2.

per loro col il q. M.co Carlo Notaro et il q. M. pr. Giann Marlo
per far, et operar le cose in essa contenute col li modi patti cond.i
et clausule, come in atti M. la rend.ne di d. cond.ne fatto al Roc di S. Ro
Marlo fatta pann.o qui in Candia delli sud. Arculer et Marulo
com.i negli atti del q. Paradeso nott. del tenor et contractatio
come in quella, un'altra cond.ne fatta in Venetia del sud. Carlo Nota=
ro al M.co Nicolo Erizzo annicato sotto di 9 Magg.o 1484
negli atti del Ch. Ger.mo Lusano nod. del tenor come in quella li tre ter.
interlocutorij fatti al p.to Carpio per dover rispondere alla p.te
domanda per ter.ne di d. ecc.ne Reg.ne l'una di 17 l'altra di 27
et la terza di 27 Marlo ibi denuntie altre ter.ni fatti tra detti
parti per le qual inducetter del Carpio i dover rispondere
a d. domande l'una di 27 Apr.le ibi per la rend.ne di 17 d.o
un'altra di 17 Magg.o ibi un'altra di 27 Magg.o ibi et una
disputatio della causa di 9 Lug.o Magg.o la sentenza di 30 Marlo
1487 data dal Ch. Ger.mo Colin al C. P.mo Arculer non molestar negli
atti del q. Papa Georgio Marlo nod. le stude del Ostere in 7a
fatte adiunt del fiume, per le qual s'intromettono li cath di nuovo
fabricati posti in platea strada sulla centra di S. Demetrio
di 29 Ag.o del p.to q. S. Dem. Cosma con la publicatio di essa fatta sop.
la colonna di S. Marco, et con il superlocut, et deppositio
del C. Giuanni Arculer esaminar sop. la forma di d.te stude
li 28 Nov. 1513, la citatio fatta per mia de stude ante l'ecc.
C. Duca alli ter.ni et ad.nt del p.to C. Carpio alli cam.i rend.
ne altra lett.a per non depositi intramenti per nome della p.te q.
M. Marulla sotto di 2 Nov. 1601 con la sua abate i sua int.
ottenuto il R.do d. s. Ja. Cat.ne ante l'ecc. C. d. di quel tempo
l'attestat.ne della q. M. Stat fatta per mogliere de q. Carlo Bruna per l'anno
1494 / 29 Ag.o d. negli atti del C. Nicolo Querini nod. Venet. il
testam.to della q. d. Erzianna Bruna fig.a della p.te Antonia
fatto l'anno 1513 per nott. per mano e fatto Zen Not. il Inde=
gado della p.te q. Erzinia ellevate dalli suoi cam.i sotto li 19
. . . . sulla p.te l'attestat.ne de Giuanni Papazacharia q. Nic.
fatto l'anno 1573 per nott. negli atti del q. R.do p.te C. Carlo Nob
nod. le stude di vlar. fatte 1584 fatte per la fam. Magg.a del nott.
di q. Marina adiunt de 30 Ottobre, et q. Nott. Paradeso atti et
dem. Catterina Corotovilla et la depp.ne de Giann Milleti q. Giorgi
di 27 Marlo 1605 et del q. R.do p.te Pietro di 12 Ag.o 1619
esaminate sop. la forma di dette stude la contrad.ne fatta a d.te stude

dal nd. D. Francesco int.te della p.ta m.a Marulla un Instrumento
di 3 Marzo 1586 negli atti del q. Giuli Petrosillo nott.o per il
quale la p.ta m.a Marulla compra da Giania Miletti q. Giuli
una pezza de vigna lettrica p.a 3.a nel luogo li Mitrate a
un'altro Instrum.to di 22 Aprile 1560 fatto negli atti del q. s
Marco Marrè nod.o per il quale la p.ta Marulla moglie del
p.to q. Dem.o compra dal p.to q. Giac.o Colini, le botteghe Casa, et
terra vacua a lui pertinenti dal p.to D. Bernardino suo suocero
stimate per l'off.o di Proprio Sebedi q. Gen.o 1569 col Catastro
sopr.to ciò seguito l'anno 1570 sulto agosto, li Carti pugnal di D.
D. Sanflo fatti l'anno 1592 e 1596 Gen.o negli atti del m.o D. Paulo Colan
nod.o et fed.o Ducal, le Carti pugnal della p.ta m.a Marulla fatti col D.
q. Dem.o Cosma suo marito l'anno 1561, 1576 e 1581 negli atti de papa
D. Antonio Cerezera nod.o la domanda fatta l'anno 1581 all'off.o
di Proprio del q. m.o D. Luca Antonio Sebedi per Q.o q. Luca Papagia-
nopolo cont.o di m.a Marulla Brandilla ricorrente contro q. D. Sanflo
con atto che la attinta il giud.o in Sebedi 6 Lug.o 1590, la dichiarat.e
fatta da q. D. Antonio nel p.to off.o Sebedi li Marzo 1599 l'instrum.to
di 3 Lug.o 1599 fatto tra li p.ti D. Luca Antonio, et Tadeo negli
atti del q. D. Piero Gaetani nott.o un Instr.to di 12 Marzo prod.o pub.
fatto tra q. D. Sanflo, et M.o q. Gio. Giac.o Matteo negli atti del nag.o
D. Carlo Lago nod.o una scrittura obbligo delli 27 Lug.o 1597 fatta all'off.o
di Proprio a dist.a di q. Ant.o Pantaleo contra li Eredi comuni
del q. q. Luca Pantaleo Sebedi ultimo Lug.o 1597 et la scrittura
contrad.a fatta ind.o off.o di Prop.o tra m.a Anna Brandillera
cont.a di q. Francesco Papagianopolo pro interesse suo, et q. Giac.o Pantaleo
cont.o di q. Ant.o suo per li 3 Marzo 1597 in reand.e della p.ta scrittura
obbligo, Item un altra scrittura obbligo fatta dall'ecc.o D. Duca li 18
et suo ad li 3 Lug.o 1587 contra li comuni eredi del q. q. Gio.
pro Luca Pantaleo a dist.a di Catanzaro, di q. Nicola, et
q. Ant.o Pantaleo fratelli et sorella ut inter Sebedi li 3 Lug.o 1587
Item la legge statutaria nel lib.o quarto capito 22 l'autore allegato
da lui D. Sanflo la Cr.a Ducal del 1592 e 1596 per le quali
si vede che s. sia concede a q. Nicola Brandilla da Nicastro
et a Luca, et m.a Marulla suoi figli l'off.o dell'arsenal de l'
armi di Cardia in vita loro, Item l'arbore allegato dal p.to
M. Berardo n.o p.o sull'aria, et dall'altra D. Nag.o D. Sanflo a tal
instr. opponendo ricercava esser licenziato da tal instanza per le
ragioni da lui esposte nelli p.ti suoi scrittura di risposta et replica

fatte

fatti parimente nella notarella, scritta dal detto q. Paulo Antonio Liberio
sopradetto volume. i. 6ii, legendo inanzi della risposta del p.to q. D.
Panfilo Zamoro seguito per esso D.o Giacomo Ho Panfilo Zamoro
d.o nestano D.no Benetto Tardioni n. q.d. non puo mettere detta
delle case poste a D.o D.no d.o questa città a platea strata da
lui alcune case quali poste nemeno delle botteghe poste
a d.a Piazza di Ansoli contenute nella mia domanda non
sono state derate dal q. q. D.no Cosma q.d Michel Mestatori
lasciando protestando di detto q. Dimitri degli di quelle
despose in legal Camerali salate geometri et infaturnari
m.o Marnia sua moglie la entrata et mareggiate la com.a
merlo per che ha trovato questa petta, rettificando W. H. cu
le camiatte et cignate al Mettocho di T. Marina s'offero
gentili come d.o Mett. era potted. da detto q. D.no q.d Mich.
e tutto il tempo per delli era in questa città et in la ab.
dalla p.ta sua, poche M.a Marnia, et com.a qual Mettocho
è generato ad D.no dal q. Stan pagamento poca hora
di ered. de detto q. D.no Cosma q.d Michel Zaccaria d'Zaccar
Jone di fallon le entrate di qual Mett. non potto
mostrar alla T.a rispetto che li libri sua sequestrati, et
transportate le carte et parte di libri malati et nil at-
li numeri, que Cost. di Giugnata Justizia fatti vicerlo la
sua gratia petta:, Vedendosi Manifestam.te et per
li atti pu. apparsi dame Panfilo Zamoro et gli pro pie
allegati di mio D.no che Mettocho di Santa
Marina dal am.te vincerlo non solo non è stato mai
di raggi. di q. q. Demetrio Cosma affetto ma anti
ma anti quello pertato di raggi. d'altri et da' e di
genere nel D.no le M.a Marnia mia aut.e et consorte
d.o Demetrio et cosa nel'arbor dame pretato a D.no
della quale se è stato potted. detto Mettocho dal d.o q.

tuo mainta non perciò può alquanto se prender
del tormento l'ado. et se astenne Lanerli egli aquisti
pertinati et mentre essendo di falsi dalli estranei
pagaranno, deve allegando interrogationi portrati
extenze contra debitori et incanti senza li quali non
potevano se giuro mai esser transmessi nella gloria
del S. Dott. non sa se potendo nelli detti cau=
tionti tre estratti di carte squinternate
et trasperentti di carte non mostrando niuna
nulla pelli dalla parte mia che con tanto honore
et satisfatione de qd. et ill.mi rapresenti lo ho gri
mento senza nulla alla materia che in molti et
varij libri li vederebbero notati etti suoi pretenti
et machinati atti sequando qui la intentione
de catuna operatione procedia contra me ordine
prudente non stato che dalla S.a menera la pena del
calunniatore falsitimi ma nel modo che hano et
detti vedano letole la giust. deve liberarmi da
la mia nara et prima di fondamenti dimanda
li come farà, in quanto alle case et botteghi vedendo
gli aquisti agratagli delle case che so possedo hora
Rate parte più atti aquistati dalla p.ta q. Madona
Marula ma anto. li quali niuna altra ne
ne patroni potevano saver vera mai Lanato
del q. Demetrio, in quanto alle botteghe essendo
stata la mad. Marula erede de ll 2500 dal
q. suo maritto come gli atti pd. li vede ogni volta
de etti ved. mi sera esibitate come ho leggitimo
in pratica io volentieri il altri etti Rate pri

et

et cosi insta ha terminato ogni pretioni modo et
salvis Jurib. suis grati et gromodolenzi; Acepto
et prona mercata dame Benedetto trualosi n.g.l. in
termo Hmetodio di Santa Marina e realissimo
concludentissimo et admissibile gde mentri Hhes
Sarfilo Sanoro la regata in Venetia con parole chiari
ered. Mettochio non estatto mai possesso dal q.m
Dem.o Colma q.m Michel lo fe mostrarli come parla
contra la nenta lo fatto d. capto gfar dela la
consta deli coni d. Mett.o era possed. da ello
q. Demetri q.m Michel gtuto Hl tempo che era in
questa citta et in sua abitta da mad. Marula
sua moglie et conestania coli resta gtenp. nero et
indubitato delqq lo stato come era nero patron
di ello dilere avertoli d. Sarfilo nasand
differta li attala con dir che Hme principal forestiero
et stratiato gtant anni habba obbligo di mostrai
debos. et inlanz dere non essendo in obligo gle
ragg. in Venetia et avoll conto. et anco gde questo
=fiando delu possedeva et in nome suo fla mg
abitta Sap.a Marula sua moglie resta gconfabata
Salua patrona se di altro fa di obbligo. Dignto
ad. Mett.o meriti l'admission del suo capto et pue
Sap.a non mi mostrando le nare abitoni del ad.no
porche non li vedi ne con alcun atto legg. li longha
come fattan.te d. Sarfilo pte ered. Mettochio tij prat.
dal q.m Luca papajianopto alla q. mad. Anna brandiem
regugrando a questo Hett.e dd. papajianopto dove con
parole chiare li Italia intend quali beni Lauera et che Sattua
alla p.ta Mad. Anna dove non facendosi mentioni dd. Mettochio

parole con' patt. dl.to q.s Den.o adeuo ellen bretto d. Panfilo di
detto che le Ill.tte Idle ni mens. che da d. Mad. Anna q. patt.
amad.a Ann.a consorte del. Panfilo parole no Idle con le frusti
parole ma non lo congbia con' alcun documento pu. degnato
fatti ueri l'uedendo et fa m.a Lauerci defetto. quanto alle
cati et botteghe apparendo chiari q. Ill.tte dl.to q.s Den.o
colma q. Ill.tt. gl'publicatori di esso tatta in prima dlla p.ta
m. Marula sua moglie sulle stesse cati deuagti del q.s Den.o
p'l'ancatatore fatta dalei dlla com.ra et leg. Lallatole inuita
ma gla con' thoni tatti dalei et dal Ma. Ind Brantes altro
com.ro del q. Colma alq. Ldo. . Rasto et al Ma. Pietri notaio
gla' uendatori di essa, et uenuta in mani dlq. Notaro solo
l'altra fatta del Notaro all'en.te ingerito, et anco getter
adotte W. Il. me. Inglo eun. Lone tra le altre cati Lanno nulla
che uni tono stata tabulate d'cati dalq. q.s Den.o et con Il
tri Lann.o cati Lefila Lglia della porta in e l'arma dacha
colma et anco dentro nel portego et da gente le stanze
quanto poi al'aterta dotte Ind. q. m.a Marula et altre sue ingiuste
Imaginatt. Lancendo anche et conte Ill.tte in tolto Ill.tto Il
ni' ottore altra nsoltra ma niente quanto alq. Mett.
La gia et quanto alle cati et botteghe ideha d. Panfilo
Intrato questa petita Lahus gratis ess. – dlq. quelle della dotte
essendo pur di nuto, et uedendosi per molti atti, che il memorio di S. Maria con loro de ragio
de Q. Juame Papaianofi gli uenuto dalli suoi ascendenti et da lui testato sotto il suo testamento
et lasato a Mad. Anna Brandi sua dilli gutrice, da me Panfilo la mano, poiche è stato conuenuto
et dalla p.ta Mad. Anna, et da Mad. Marulla sua sorella, et consorte del q. Demetrio Cotta, non
non può la detta m.a cumulando et elider il memorio del testam. del q. Juame Papaianofi poiche Il
dgli' ampliato d. testam. con li suoi suoi matrim. non uiene più a detendere quelli altri di Lasa
ma nel testam. hide fonuciò non può pretendere il contrario uolendosi in tal eludere captiosa
et inadmissibile la sua prova, poiche asserendo di hauerlo acquistato m.a Papaianofi il q.
Cosma per mia de mio mott. mentre quello, et le altre loro ascendenti ordinari, che hoggi sono
con il Cayti et altri atti, da sacro registrati in molti libri ecclesiast. et nella uicetta et nella
camera fiscal non mostrano se pur dia conceder prova di tanta ingiustitia et mistificazione, quanto
alla Casa appartenendo chiari li acquisti non può cauilar sopra arme alcune p. mostrar che più siano
state fabricate dal marito, poiche p. magg. conferir dell'arme m.a io mi offerisco di giustificar, che
la q. Mad. Marulla compratrice di esse case le sia esse del suo proprio dinaro, sia acquiste in tempo
a nes del suo marito, et da essa redotte nel stato, che ritrouano oltre quanto si è restaurato la bo
cate

fabricate, et acquistate, senza licenza, che se sapeva) del marito, fattero, compirne, et fabricate, poiche esso medemo confessa nel suo testamento, che essa havesse, et mano Zanne dadaro de sua propria ragion), però per giustitia ricerca d'esser licentiato, per esser adonni nel resto nella sua sentenza; Quanto all'asserito, che dice l'adversario di haver tornato Madd. Anna il Mezzadrio di S.ta Marina, è falsissimo, et reprobato dalle scritture, però essendo meno quel che nel capitolo secondo si ricerca la prova alla qual l'adversario ha rinunciato, ne Benedetto Bonzoni n.q.s.; Quanto al terzo qual capitolo che l'adversario dice poter giustificar, di Madd. Marinella havrà fabricato, gli si dice che è impertinente, si perche gasto della Cancella, ad, et è stata fabricata la casa dal q. Dem.o Cosma, come anco perche se dopo partito il marito sarebbe Madd. Marinella fatto qualche fabrica non è per fatta dal suo, ma di quel del marito, per nelle contrad.ni che avere sono state esposte à Ill.ri Cons.ri, et per si ricerca come nelle Giudicij atti, ordo inoltre le ragioni di esse parti, di tutte quelle saranno ad nes dici, dedur, produr, et allegar, saranno ill.ri ed.ri prod.e Cert.ri Licenza tria il S.r Parsilo Zamoro dalla instantia del Bonzoni n.q. in riguardo al Mezzadrio di S.ta Marina, tra la sopradetta delle ragioni d'esso Bonzoni n.q. di poter mostrar con scritture autentiche, et in guanto alle case, et Botteghe sotto giusta petitio esso S.r Parsilo, udendo le oppinioni l'Ill.mo S.r con S.r Pasqualigo intendendo che si licentiato esso S.r Parsilo da tutte le instantie del sd. Bonzoni n.q. pub.

69

seguito ne infra le domande, et risposte

Copia dell'appuntata lettera S.r Marco Foscarini agli Sig.ri Sig.ri Benedetto Bonzoni n.q. et Mocenigo in causa con il Magn.co Sig.r Parsilo Zamoro, et copia

Ill.mi et Ecc.mi Sig.ri Reggenti di Candia

Citato nanti V.ri Ill.mi il Magn.co S.r Parsilo Zamoro come quello che stato quattro tre, et occupa il Mezzadrio di S.ta Marina sotto alle case, mette en et le case poste in questa città nella strada larga, tre non due botteghe sotto à S.ta Maria di Nicoli, hanno di ragion del q. S.r Demetrio Cosma q. Zorzi, ad instanza di me Michiel Mondano figlio et commesso del S.r Dimo mio più donatario di tutta la mia delli rem.ti così mobili come stabili, furono de ragion del pt.o q. Demetrio ad, et instr.o di tal Donatione rogato in Venetia li 10 Decembre 1588 negli atti del Sig.r Guardando Dario Not.o. Domando gli sia mia breve sentenza, che detto Sig.r Parsilo sia

fritiato à rilassarmi n.ri et q.ti sup.ti la mia de tutto il st.o mezzodì casa
et botteghe spettante et pertinente alla sig.ra Dimo mio più ministri della
p.ta Donatione, alla qual relassatione deve de piano assentire, atteso che
resti stitiato da V.ri Ill.mi Ill.mi come di sopra, et questo dimando per sorte
che non mi sono a notitia altri beni di fratello di rag.ne del q.m q. Dem.o
et senza preg.d.o delle mie ragg.ni n.ri q.ti s.a per quelli altri beni che mi
ritrovo ch.e luce et che al p.te mi sono incognitti, et inseleg.ti così che mi trovo
come per ogni altra mia attione, et p.tentione Nihil excepto quomodo
libet gestur et quomodocumq add. mi. corr. e copia dall'apprentata
stroda nel libro per il Mag.co D. Parpilo Zamoro come leg.mo protettor in causa
con q. Benetto Bonicoli gli atti et tali o reali nome che attenti sotto in
trascrivir nanti l'ill.mo Sig.r alli terzi ordinarij esistente presso il
Mag.co D. Manoli Canciardo Not. Pub.co, essendo stato citato il Parpilo Za
moro q.m devoto.mo di V.ri ill.mi et ecc.mi Pr.i Sig.ri a Candia nanti il
grand.mo Tribunal loro in q. Benetto Bonicoli coll'interstato de q. Dimo Donna
Ricercandomi gratia tal qual indebita lecita di dovermi rilasser la mia di
uno mezzodì nominato F.a chiamata et di una habitatio di case et due botteghe
che io legitima.te possedo come a tergo, et luoco farò che in la mia p.tia et ragion
do restato q. fondam.to di essa domanda una tal qual donatione fatta a Venetia
sotto l'anno 1688, per la qual pari che Dimitri Cosma q. Gioli natural la habia
donato al Dimo la metà delli beni che appartenne esso Dimitri a ragione di essere
pervenuti gli codicilo del q. q. Dem.o Cosma q. q. Michiel in luoco d'esso lo
hogato detto mondano mi ricerca come tale la rilassatione di detti beni, però tendo
dolo tutta la sua attione sopra detto atteso codicilo che sotto ragione, q.a Dimo
la lettera di detto Cosma testato codicillare presente et atteso non di mi ricer
cati, debito suo era di giudicar alla giust.a q. codicillo senza il quale non può esqui
tar a ciò pretesa attione, il che non facendo fare, et essendo necess.o che
l'habi q. interpretatione di me che son reo ingiud.o, et q. giudicato della mia giust.a
ricerto, che ante omnia debba giutar in giud.o d. codicillo poi all'hora mi ritrovo
ragione di rispondergli, et nell'ordine, et nel merito come meglio mi parerà, altrim.te
io non intendo di contestar lite in mano attore ill.mo, et che non mostra di conse
guir leg.mo attione exists capita ricerco esser licentiato a bene visum.to
giudicio, et sì pero bene omni meliori modo, et salvis ecc.ti gravi mi quoma
dotuna, et quatenus ecc. copia dall'apprentata stroda a nelli libri gli Pr.i Sig.ri Pa
rpilo Zamoro in causa col D. Benetto Bonicoli n.ri q.ti et in Decretis esist.te appresso il M.co
D. Pietro Hiquillo Not. Pub.co, Siccome della rimordimento di conscientia, et senza fon
damento di ragione si la imaginato q. Michiel Modano fig.o et atteso conforme se
Dimo di trovarsi, et gitar la quiete di me Parpilo Zamoro Devot.mo fig.o
Vedi in questo avanti a g.te 108 a.to F

adì 27 Nov.re 1606 Ad.ro Aprile 1611

Duca al dritto le ragioni delle infrs.te parti cioè di Ms. Zorzi
Vlacho c.to del m.co G. And.a Cabello da per dall'una, et di Ms.
Nicolò Zani c.to di Marco, et Ms.to Lorenzo Serpeci d'altra
per dall'altra, et essendo nelle Cit.ni di Cr. dell'ins.te Ad.
per Leggi, et domandava per molte sue ragioni il laudo dell'ins.te
fatali per mia di lui direttione al Cap.no di Pedda. di ra Nov.
1605, et il taglio della nota fatta per essi sotto di essa de ra
Nov.re allegando per fauor delle sue ragioni d. Prot.i et note
rec.te la sentenza in gen.le pretesa G.di essi per esso Vlacho n. p.
sotto li ra Nov. prov.te pat. Et la risposta per d. Zani pretesa
sotto li ra Nov. 1610, Et un Prot.o per mia di lui fatta sotto li
ra Ap.le 1610 adunt. de Jacomo Serpeci a Ms.to Lorenzo Serpeci suo
fatto per la quale gli mise imposto a nome gli infrs.ti nel detto
Et una altra fatta adunt. di d. m.co G. Cabello per l'ofr.te C.to della
Gent.le sotto li 13 Nov. 1599 contra, et in abrenz. di Marco
Luchi d. Ms. p.to per Prot.o di concess.ne fatta negli atti della q.m Ad.
Maria rog. sotto li 6 Nov. 1564 tra il q.m ch. G. Bernardo
Bd. et il sud. q. Ms. Lorenzo p.to delli p.ti de d. Zani a nome
appuntato, Et un altro Prot.o fatto negli atti di q. Marco Maria
rog. sotto li 12 Genn. 1567 tra il q.m ch. G. p.to Gerar. p. de detto
et il q.m Michele Serpeci da esso Zani parim.te appuntato, Et
una sentenza di 18 Gen. 1606, per esso Zani n. p. approvata
sotto di 13 Sett. pat. tra detti Serpeci fatta Et di più rend.
et depositati fatti adunt. Et G. Cabello ed il q.m Zani
Et il contratto di nozze fatto negli atti del q. Gian Paolo Ad.
sotto li 9 Feb. 1566, tra il q.m ch. G. Bernardo Bd. et sua p.ma
Gerar., et esso Zani non ostando alle p.te Prot. ricercava la
rend.ne di d. Prot.i sua cum di ra Nov. p.te, et il laud. delle note
sotto li esso fatte et per conseguens esser liberato dall'Ins.te
di d. G. Cabello allegando et lui tutte le sue allegate sentenze in
parte, et partes pro ut facientes, onde le ragioni di esse parti essendo
alli loro auuocati, et differentori di tutte gli sanno valere
dir, dedur, predur, et allegar, Christi nomine invocato
agnos ad sanctum eu. prov.do cert. renuncato il cum.do adunt.
del G. Cabello alli sempre li nodi Nov. 1609 laudando

per conseguire la sua d'essi respettiva che fu per C. ne del 7 mese lasciandola dall'instanza del R.do Cavell. pro ꝗ et audꝗ

Vedi mio adietro 8 bg.

✠ Denuntio E.mo dell'ill.mo W. Ill.mo Ill.mi et ill.mi D. Dep.ti di Sardi, poiche non è giusto, ainuno di ricevar beni d'non gli competono, et che non gli sono affettate, et sopra li quali non habbi havuto ne lui ne li suoi affetti alcun legittimo Dominio ne patronia si come ricorre al giudice nell'inquisita et indebita lite promossami senza attione alcuna dall'adversario vicina Roma come malamente gli pareva il mess.o di S.ta Marina posto al.t metera case, et Bottega da he legitimamente potesse sotto pretesto d'esser stata fatta una tal qual Donatione di un certo Dem.o q. Cosma q. Dorli a lui q. Dimo Giordano mio adversario, et come inv.o tal qual sua mal contesta Lenza, nella quale in figuratione si sedra ricatto, sero essendo necess.o, et conveniente que in simiglian ritorna de nanti con altra tosa ha fatto noto alla giust.a che il sito metocchio di S.ta Marina malamente ricercatomi ha fatto il rat.e d'd.o q. Dem.o q. Cosma q. Dorli asserto et tal qual autore dell'adversario mio et ricerto d'arte omma detto adversario detta per tal necess.o giustificatt. poiche d. metr.o non si mai di rat.e d'd.o q. Dem.o d. Cosma q. Dorli, ne potesse da lui, ne meno potuto dal q. Dem.o Cosma q. Dorli tutti d'l'andra d. giustificatt. come di sopra all'hora li darò quella risposta sarà conveniente, et questo dico con ogni miglior modo et con espressa riserva d'ogni et qualsiasi eccettione et ragione mia così nell'ord. come nel merito et giusto che mi occorrerà quale riservati in tempo et luogo commodo, et qualsiasi mi più add.er Copia dell'appuntata mi fatta sabbato 8 luglio 1611, ~~vedi mio avanti a 25~~ ~~vedi pro~~

Die 2 sept.is 1611

Il da.mo, i. sua Stanza l'ab.te et commendatario dell'E.mo C. Pietro Manolesso citato ad mse.a dell'ill.mo Dottor et Cav.r il C. Antonio Flatt. Stridato et non comparente da S.ta Sentenziato d. C. Manolesso a dover dar, et restituir al p.tto C. Flatt. le tose doi, che la impestato ad d.o C. Manolesso interim, dy.ne, altrimenti sia obbligato a pagar le sue mancanze, se tanto sarà stato ad.to C. Flatt. absente reo et uncip.t

cani 2 1/20
pesci 2 1/6
mar 2 1/6

corr.a ducati 1015 16
pretij ducati 5120
marg.i ducati 5120

Il Ill.mo S.r auditore dando audientia alli ser.ti et essendo
udito in contradit.rio le ragioni delle ragioni parti del S.r
Gabriel Difrancesco quale facendo in citatione il S.r Giulio
Rossi come nella citatione dimandava che il S.r Giulio fosse tenuto
di aggiungere nella partita del suo zanco, altri ducati sei
soldi noue veneziani da 7 S.i 7 q 5 S.i 9 pretendeva dover
hauer di più di quel che è stato notato nel conto aggiustato
allegando, et facendo leggere hauer dalle sue ragioni il conto
gr.to aggiustato dal S.r Giulio fatto dal S.r di Cotogna fatto
et tenuto per il S.r Z.Maria Rina principia in die dar del
Gabriel Difrancesco die dar a di 10 ott.re et finisce ibi in hauere
una colla de ge ∓ Fs poi si è tirato sotto la summa in
lire sette mille quatrocento quarantasei q.tro soldi et in
die hauer per Gabriel all'incontro die hauere et finisce cioè la
sua fattura aggiustata lire sette mille quatrocento quarantasei
nel qual conto sono vedute alle partite sino congiunti
a detto S.r Gabriel dal g.to S.r Giulio doppo la partenza di detto
S.r Rina de ordine del suo S.r Z.Maria dall'una, et dall'altra
detto S.r ~~Gabriel~~ fu chiamato in tal instantia ottenuto licentia
essere licentiato dicendo di non esser instrutto a responderli
in altro senso in questa instantia gli letti di detto S.r Rina tutti
gli effetti a parte a parte da principio sino di questo di detto
Rina sono di n.ro effetti ibi et da corpo sarto tirato il n.ro
della g.ta fattura in ducati mille duecento, et se si pretendeva
hauer alcuna altra ragione douesse indirizzarsi
contra detto S.r Z.Maria in ordine lui si sarebbe difeso allegando
et lui il g.to conto la g.ta fattura, et note fatte sono di otto de
giugno di detto S.r Rina, et sopra ciò intese le ragioni di ambe le
parti con loro ch.ti ducati, et diferenti S.S. Ill.mi Giudici hanno
notato pronunciando esser licentiato per Giulio di Rossi
dall'instanza de per Gabriel Difrancesco in torno alli sessantasei
ducati veneziani et ricerca detto per Gabriel salue le
sue ragioni contra per Z.Maria Rina per il resto di
Giulio pretij

Adì 3 sett. 1611

Sent.ne S. Duca hauendo inteso lamenti delle parti da fratelli
S. di Leui mantouano citato ad instanza di Hortensio Vittuali
intimando detto Hortensio di mutar il muro fatto abuso lemi
l'altra. Et ibi essendo presente tra le sudette parti di anbe
dette parti ad interuentione di Sua S. ecc.ma intesi detto
Hortensio mettendi tutti alli mantouani altri due pun
ch. cal. dentro simili alle prime e gli diede cent. diciotto
se detenda il puro e pagamento delli due altri da
metter dal detto Leui come e il tenire su lo suo si
uidi in ciò inter.ne degnum dicti pat. ventum. Pz

Adì 3 sett. 1611

Ill.mo D. Duca adite l'istanze delle sopratte parti cioè
del R.do papa e Franc.o Calmia dall'una et de Giov.
Mariano dall'altra et cioè nella citatione fatta ad
instanza di detto Mariano sotto sentiato pagar
detto R.do Calmia l'affitto del molino denanti posto
al Mariola e quelli meti et ciò che ha fatto giusta
l'istro di affittarla tra essi fatto sotto di 4 ott. 1610
nelli tre degna quotolo ratiba R.do alonizzer
dendi detto Mariano obtalla atal fatta ricer
cana essere licentiato et custo l'istro fatto tra essi
fatto ha 11 cio. pronunciando sent.o e giog. Mariano
re detta pagar a pagar Franc.o Calmia l'affitto
del molino affittato e quelli meti esso lauorato
et volendo l'auenire continuar sia in obligo
di pagar l'affitto conforme l'istro tra loro fatto
et S. pga l'opotti disponer con la pace presti parti

Lunedì 5 mag. 5 mag. sept.

La camera s. 100 /
Corpi s. 1000 /
Spla (?) s. 600 /
Filippo s. 1000 /
m.e 2/.
2. 2.

Essendo alla presentatione della lettera del Sig. Michel Contarini commesso dell'hab.te Bernardo Bon con Franc. e Bernardin suoi figli, Andrea, Zorzi, Andrea et Franc. suoi fratelli, Zorzi dall'una il part. havendo in citatione il q.do Franc. Frangipani in sua ragion: et come commesso dell'Ill.mo et Ecc.mo S.r Patriarca Constantinopolitano appò ragion et con intimatione ut in predicitur domandava giusta la sua scrittura presentata. Et havendo letto tutto et ben considerato esso q.do S. Franc. commesso ut s. intimato adover restituir li ducati 300 per esso havuti et parimente restituir intrato nelli ducati 1000 estorsi al Ill.mo S.r Michel Venier et come in gra. et per adherto a nome esso q.do S. Franc. commesso ut havendo in citatione ad proposito esso commesso fuisse stato et come nella citatione remessa con lettera da questa mattina fin il dopo desinar come in gtie. instava giusta la sua risposta presentata li 29 Agosto prossimo passato, che fosse l'intentato agitivis et come in gtia. da l'altra allegando et facendo legere l'una et l'altra parte le scritture in gratie et partibus et ad suam proposition faciendum vis legere domanda et rispa. per la sentenza 30 marzo 1577 fatta dall'Ill.mo S. Giac.mo Foscarini q. Piero q.do Giac. et Jnq.r nel Regno tra il q.do m.o S. Guido Cat. trevisan

Abbate di santa Maria di Borsogrom come comesso dell'Ill.mo
et R.mo Cardinal de Pisa reservatario di frutti del Patriarcato
di Costantinopoli et come in atti. con la oblatione sotto segnato
di esso R.mo Abbate comesso nos con la notta n Agosto 1577 delle
loro estrom.ti et l'intim.ne 13 febraro 1600 fatta ad instan.a di esso
R.do Francisco comesso nos alli eredi et de Pietro Mar.o Corsi
Bon et la procura fatta dal sud.o Ill.mo et R.mo Patriarca
Costantinopolitano di R.mo Nun.o con fatta e distinta nelli atti
del s. Giu. Anda. cancell. con le legalità et recognition al solito
reg.te sotto li 10 Nov.e 1610 in l'e receputi atti in 1a come in atti.
Et l'instr.to 20 Agosto 1577 fatto nelli atti del q. Francesco
Salgardo Nod.o tra il sd. R.mo Abbate comesso nos et q. Pietro
Corsi Bon come in atti. Et le contrad.ni de diversi fatte sotto
la sud.a intim.ne et stridor 13 feb.o 1600 Et l'instr.to 5 maggio
1609 fatto tra esso R.do comesso Francesco parte et detto Bon
nelli atti del q. Lunardo Pantaleo Not. pub.co con il breve
di Sua Santità Papa Paolo V.to sotto reg.to Et un altro instr.to
5 maggio d.o tra essi nelli atti del medemo Nod. di cert. 300
de Landemio Et l'instr.to di procura 1577 20 Nov.e fatto
dal R.mo et Ill.mo D. Marco Vettore Portiente al R.mo s.
Marco Ant.o Dacia da pesaro di mano del q. Carlo Bianco
Nod.o ar.a Et l'instr.to 20 Agosto 1577 fatto di man del
Batta. Cigrini Not. tra Il D. Ambrosio de Brusale

comesso

sustituto del R.mo et Ill.mo S. Renuntio Farnese Patriarca
Costantinopolitano et il s.r franc.o Costantinopolitano fece la br.e
li 15 settem.re 1573 dell'ecc.mo cotto. di v.a all'ecc.mo R.to di Candia sia ne
intorno la controversia vertita tra l'Ill.mo Cardinal di Pisa et
il s.r Theodorio Lombardo gli Catali lucan. et Pandolfi achis fece
una br.e mettina a Nov.re 1505 scritta come si gta. dal R.mo
Patriarca di Costantinopol. vescovo di trogia alli sig.ri Antonio
Nicolini et Nicolo Barili fece l'instr.o di procura in gi.ri sicome
fatto nelli atti del q. Iman Bernardino Not.r a trogia q.l quale
l'Ill.mo et R.mo S. Prospero Rebiba vescovo di trogia et Patriarca
Costantinopolitano q.l quale fa suoi comessi et come si gta.
fece l'instr.o 1604 10 settembre fatto nelli atti del s.r federigo figolino Not.o
a v.a ad Genova Donato et il molto R.do fra Bernardini Viano comesso
Patriarcale come si gta. fece l'instr.o 1604 si maggio fatto a v.a detto
R.do fra Bernardino comesso Patriarcale et il Char.mo s.r Grat.mo Barbario
nelli atti del s.r federigo figolino Not.o come si gta. una br.e mettina
12 sett.re 1604 come si gta. scritta dal S. Pontefice Andachi al R.mo S.
Alessandro dallatone vescovo di Sitia fece l'atto.ne onde sitia 19
Nov.re 1609 fatta dall'ecc.mo R.mo tra il comesso del detto Sitia
et il s.o R.do comesso frangipane fece la pace 10 luglio 1611 et si
4 Aug.o fatta dall'ecc.mo R.mo tra esse parti con le loro allegationi
sotto seguenti fece la scritta 10 febraro 1609 fatta tra il R.do
G.r Ill.mo s.r Michiel Venier et il R.do comesso frangipane
reg.ta 13 maggio 1609 nel l.o 8.o atti della Canc.a maggior
ate ne 8.o fece il possesso di esso Ill.mo Venier 13 Aug.o 1609

dell'casal. erasti et cognes est con la contradittione
d'Aug.o 1609 et in luogo de mutto fatta l'una
dal S.r Nicola Tosia intervenendo esq et l'altra
dam Michel Aumal affittuel essa come in quelli
fol. 8 stroder. 16 Agosto 1609 fano alla visita
del seguesto dell'interesse dell'casal. p.ti come in gli
l'instrum.to ex Genaro 1610 di mano dell'Michel
Calamara Nod.o tra essi vendit et Bom. et come in gli
fol. l'intimationi di Genaro 1609 fatte ad instantia
dell'Bom. al R.do frangipani comette nella carte rotte
d'esso R.do comette ex fol. 1609 fol. l'instr.to a 6 Magio
1610 fatto nell'atti dell'Lunardo Pascalis Nod.o tra
li Bom. et esso R.do comette frangipani et altri come
in gli. fol. la partita mandata all'offr.o di capitani sotto
li 10 luglio 1600 ad inst.a d'esso R.do frangipani comune
li casali Cognes et erasti est continuatti rotte sotto
seguenti fol. l'intim.ne ex marzo 1609 fatta dalli Bom.
all'R.do comette frangipani co la nota d'esso R.do comette
16 do. fol. l'instr.to 8 maggio 1609 fatto nell'atti dell
Lunardo Pascalis Nod.o tra li Bom. Candachi
et il R.do comette frangipani de Labilia et come

in gli.

ingtto. Jn la stria: 6 Marzo 1611 fatta dall'ecc.mo s. Duca
tra' il comesso sustituto di esso R.mo Patriarca (Costantinopolitano
et il Nicolo Zogra Jn la partida del Gastaldo 3 agosto 1611
comincia li casali Gognes et crassi esp.a ad inst.a del sig.
Nicolo Zogra comesso sustituto Patriarcale con diverse
notte sotto Jn la stria: dell'ecc.mo s. Duca 13 Nov.e 1611
tra' il comesso del s. Nicolo Zogra et il R.do P.re comesso
francisciano et comi ingtta. Jn la partida di gastaldi nos
tre 1611 comincia li chag.i fig.i con (andachi esp.a
ad inst.a di esso R.do comesso francisciano esp.a con diverse
notte sotto et comi ingtta. Jn una altra 20 Gennaro
1611 di esso s. Nicolo Zogra ad inst.a del R.do Sto
Patriarcale sto Jn il sequestro 4 Marzo 1611 fatto ad instantia et
del s. Mengo Peterier comesso esp. al s. Nicolo Zogra con
la notta 6 Marzo d.o di esso R.do francisciano comesso
et sup Jn le lt. scritte al Castellan di Pedrada ad inst.a
del s. Nicolo Zogra et come ingtte: Jn le lt. Ducali date 27
Maggio 1609 del possesso temporale delli beni d.o Patriarcato et
patali 9 febraro 1609 et il possesso in nomi di esso R.do et
francisciano 30 Apte 1611 delli casali di esso Patriarcato Jn
l'instr.to 5 maggio 1609 di mano del Lunardo Lancales sodo
tra li beni et R.do Nicolo Gradino come in quello

Item il rotello n.° feraro i loco di esso Ill.mo Galatino con la
contradittione del Thomaso Nattea et molto altro Item l'istr.to
tra li Bon.i et Ill.do Galatino in ferraro i loco di mano de
Theodori calzadri Rott.o l'istr.to copi in atti tra l'Ill.mo Prosper
Rebiba Patriarca Costantinopolitano et il s.r Bart.o Sirigo Comes
del Michel Maeri tratto di mano del Gran.mo Sig.r
Item l'istr.to tra Ill.mo s. Gio. Paolo casa esp.a Aos et il s.r Franc.o
Costantinopoli 1547 in Agosto di mano del Batta Cigoria
Rott.o Item il repetito i.o lib.o libro del s.r Cath. Andreadi
et comi vigelio Item l'istr.to in ferraro i loco di mano del qd.
Ill.mo Thomà Sachelari Rott.o fatto tra il Ill.do comes Jacobo Sare
et l'Ill.mo s.r Theodoro Notarà ut. et come in eo et omnibus
dictis et alegatis ab utraq; parte cum exp.ti con adversarios
et opportunibus vere et mature intellectis et in Benedictione
invocato pronuntiando s.s. ecc.ma l. contra il Ill.do
Gangisani n.q. sup. dalla instantia delli nd. Bon.
colli fl. ccc.m 800 del laudemio datogli da en. Bon.
come et delli ccclxxx 1000 da essi Ben. dati al s.r
Ann.o G. Michel veneto contra la eredità del
quale s.s. ecc.ma riserva ragioni a detti Bon.
et essi ccclxxx 1000 et quat. fla obtacion facta

Item il Breve Apostolico della santità di Clemente Papa 8.o 30 Aprile 1600

Lettera omissa da Fredo a Prospero Rebiba

75

amice

anco in diminutione della cam.a dal sud.o Gangipan.
adett.o Bon.i si sia offerto di pagar li 32 scudi tanti
mille et cinqe cento ottantanove che monta la stima fatta
l'anno 1577 delli agam.ti delli Bon.i de ragioni delli
Ill.mi Patriarca et anco li cechini trecento del laude-
mio p.to p.ri lauer detto Bem. s. s. ecc.ne terminino
che sia in libertà d'detto Bon. di accettarla o non il so
debbano fare interim. de mesi duoi proximi futuri
partes et audientiae

Lunedì 8 luglio 1591 per il M.co D. Paolo Canovo in causa con X. Bernardo Bonconi
gli tali o reali nomi de dite in trauerso, et g. Manoli Pelegrini com.o intimato li la
nominatione fatta per detto M.co Nic.o Gastoldello p. N. D. Hà
detto per D. Paolo Canovo detto M.co che il N. R. Ill.mo et R.mo Patriarca
di Gradi nella sua Pedente lite de sarelle recusa tutte cose poste alla giustitia et
ne ragioni dem.e è stato il mes.o di D.a Maria mallante et ne pigliò gran. sitiscrationi
del Conte Nicolò Mondano, et assenza attenti ne sò alcuna detto D. il q.e Dem.o
Cosma q.e Michiel testator, et asserto autore del mio ricorso non si sono ne di
sua ragione è stato mai esso mes.o, alias non essendomi stata data alcuna risposta per li
redendo, se sarà altro mi rende di trauersar la causa, lo che desidero procedere real
mente et chiarissimamente secondo che più sono informato, et appresso vedi con mano
la giustitia quanto naturale, et a gran torto hà io restato e restato dalla sante
Chiesa ni elegiar il mio amplissimo ragion, et la quiete del mio canonico possesso
et che l'adversario ne meglio il suo asserto autore non ne sà saunto minimo ragione
ne patronia detto Monastero, gli produco con questa mia alcune scritture et atti pubbli
da quali si vede, et chiaramente si comprende che il mes.o è stato necessario di ragione
di una q. Antonia Bruno si moglie del q.e Lodovico Bruno, la quale nel suo testamento
lasciò ovetto a D.a Eupra sua figlia, et essa hor maritata nel q. q. Nic.o Pantaleo
in quello, che fondi dotale nella sua carte original a lui assegnato et nell'arti
colo della sua morte testando lo lasciò a Catterina, et secondo hor figli a nome d'pu
pillo essendo stata ellenata la metà de Giudicato torno in essere mes.o come fondi dotali
detti loro mre, da detta Mad.a fatte per li detti D.a Eupra maritata in Nic.o Paragiamo

Lunedì ore di Lredo
a D.a Sotte non fig.

[illegible] esso mess.re in nome suo figl.o et de lui per la sua testam.a d'instituito nella
g. Mad.a Anna sua lia, et moglie del q. g. Michel Tomadilla et da essa in la g. Mad.a
Marulla, la quale havendo mandata carmina mia consorte nella mia persona con
tinuamino nella tenuta di esso Mess.re g. essendo del contratto mio principal come sta di [illegible]
g. Mad.a Marulla: onde da questa noto et chiaro alla prud.a D.ne g. g. Dem.o comm. g. che
non è stato per detto mess.re se non per consequentia necess.a il suo assenso bensì, ne di lui
patterto Donatario pretendet ad.a salte fosse di esso ne intentar con pugna et guerra
lite, con la quale s'ha dato lecito di transigirmi et mi havendo dato mio
in tenuta come da cessato et intentato quando dalla mano di Dio Onnipotente la sentenza
et il giusto non mi fossero mandate le prud.e sue, con le quali assenso Dio onnipotente
dante se sapro di detinar da così temerarie lite, altrim.te la giusta di [illegible]
et [illegible] mi licentiarano della sua mi guida et di [illegible] intenda, [illegible] Dio omni
potentissimo et con effetta [illegible] di ogni et qualunque mia [illegible] et altri conforme
alla [illegible] mia [illegible] [illegible] li 4 del corrente et [illegible]

[illegible]

Adì 11 detto ad instanza di
Gio: Batta. Saldetto Mercante Jud. in Venezia
Quale spiegò esser stato da Madda. Esperanza
sua nipote intimato de decreti Corti mosso
se ad detto Sig. Madda. Quale Corti ma avuta
notizia esser dell'una, et l'altra Parte Parenti che
de Madda Quale, e che gli era del capo Antolo
odi istesso istituito, et gli ogni altro ius et
titolo suo cessassero et come nella cessione
di ius dell'Istrumento fatta al Sig. et
Sig. nel Lazzaretto di Spalato si contiene
Madda. Esperanza a fin di libera
del sp. cap. Antolo odi dedi a Cap. Gio
et Marchetti fatta parte. Che fin della
sp. partido ad instanza detto. Gio credè fatta
relatione de Dottori Giuristi nostri
Legati obligati ancora Madda. Esp.
Eno dedi io Lugi Gio. domandando esser Pato
dopo a fin gratie indiuerse ne ragioni
dette dell'ecc. mo Differente il Laudo et
confirmatione della sp. Madda. et iscritte
et Sig. Parenti a fin ricercano gratie
et diuerse ne ragioni dette del mo Differente
Giudici e nuovate d'essa Arsenio, et fecero
Lesser e rotte le sp. parte la sp. Madda
dopo et intentate ad ed non terni
natte dell'ecc. mo Sig. a 3 Mar. 1603 fatta
ta da Paradopoli et Sig. Parenti a fin dedi
a 13 detto 1603 non terminate delle Ragioni
nella Jud. di sp. fatta incontrado. Jud. nel
gl. Lugi di Marco 1603 Lunadì elevata
ad Istanza della sp. Madda. Quale gli Sig. Dopo
da 3 Marzo 1603 l'Incanto deliberi note li
del sp. cap. Antolo odi fatte non li Bfe

Ibon

Sono un considerò elevato [illegible]
[illegible] espedito a [illegible] di [illegible] fatto
bollo fatto nella corte del [illegible]
[illegible] deliberò del [illegible] [illegible]
[illegible] fatto ad [illegible] degli [illegible]
[illegible] a [illegible] la separata [illegible]
[illegible] degli [illegible] [illegible]
[illegible] alla stata [illegible] del [illegible] [illegible]
Parenti li [illegible] copie, [illegible] [illegible]
[illegible] alla [illegible] [illegible] del [illegible]
Parenti a [illegible] [illegible] di [illegible] dell' [illegible]
[illegible] la [illegible] di [illegible] [illegible]
[illegible] [illegible] [illegible] [illegible]
[illegible] la [illegible] [illegible] [illegible]
[illegible] [illegible] [illegible] [illegible]
[illegible] [illegible] [illegible] [illegible]
[illegible]

tuti consignati al p.to papato n.q. et giustificando
il p.to Parsichi che al papadopolo hano restati in casa
oltre la partida delli vini venduti dal Gastaldo
alli vini, et anche che gli hano messi à conto
del papadopolo, et disfalcati dalla p.te summa
de Q.ti 24/ii domando anco che sia consignato
al p.to Papadopolo il rastel che si trova nelli mani
delli Ill.mi Giudici di Proprio poiche gli fu messo
à conto al p.to Papadopolo per i pesini sei cento
patis p.se

Adì ii sett. 1611

Essendo gio. al dì le ragioni delli infr.ti parditori che erano in
cont.o adunicon cioè de Mariano Carpallulli dall'una et
de Benetto Tracioni ~~dall'altra~~ cittad.o del R.do Vescovo di Chio-
nitto dall'altra domandava il Carpallulli da.ti .i. fol.ti tes.
che il R.do Vescovo di Chionitto ha tenuto ristretti
il vino mosto che li ha fatto segnistrar nelli mani del Gastaldo
Contai, poiche egli è debitor di cosa alcuna anzi dicea
esser obligato pagar spesa presente da.ti .i. R.do cont.
nella parida di in A.o proc.o pass., ma che fosse stata gra
del formento delli anni tre cont. nella entra di in A.o tte
proc.o pass. et era Benetto .n.o. obtenendo a tal instr.
dicea che il p.to vino l'ha fatto segnistrar acciò ha pagato
di qd na cred.o del R.do suo principal per li spesi contenuti
nella parida, et per il pert.o l'oppone benificio qd che la
Sanna proponeva et instando la p.te p.te fosse all'offerta di
detto di in dell'instanza et ilm contento del p.to Carpallulli
li in A.o pass. sup.o da.ti .i. cu.te lib. Instando adunque il p.to
R.do Vescovo, et omnis cons.tis da.ti .i. cu.te che il Carpal
lulli ha in obligo pagar li spesi al R.do Vescovo dun.
che R.do Vescovo cinquantali à conto del pert.o d'obligarsi
darli delli tre anni per la entra delli Ill.mi Giudici di Prop.
et restituir il vino al d.o Carpallulli pagato che l'hanno
patis p.se

gli ant.ti 21.6
gli p.te 1.0
gli 1.8

Adì ii sett.bre

L'ecc.mo D.n Andrea Lavagnoli de Michele Gavella attor dell'ill.re et ser.mo Senato Veneto comesso del ill.re Carlo Lavia.o dell'altra con Intimation, et come nella citation sop il leg.o fatto ad istanza del p.to ill.re Carlo Lavia.o gli pien. che intervenisse nelle ma.ni de ill.re Nicolò Corner del Venerio moto de produrre la sig.ra del p.to Gavella et omnibus consideratis Ita S.S. Ill.ma et R.ma li diera il requesito fatto ad istanza del suo parte la segnellatione della sentenza intim.ta, partis, etc.

Adì 12 sett.bre 1611

Nel dar fine al pun.to de 21 — Sentenza et certum.te dispar.o fanno li quattro Cittadini citati ed intim.ti a questi dello Tribunale della Rota, et così nelle Cittadinanze di Lodi per loro ricusate di compare in altra leg.ne pistola per non poter contestando il p.to a nome l'ecc.mo D.no Duca la sentenza di fanno di dar et pagar al p.to Tribunale in ducati quindeci di zecchini quattro per li ducati quindeci e li quattro per mi.ri mandategli et l'altro ducato dategli in contanti a compimento. Gli pola sentenza di lui et beni di ragion patri per li ducati quindeci e li 4 / ducati in nel leg.to citato, et pronunciato, et in esecuzione adì 12 R.to Cont.o calosa cens.o Sanuto intimato la certificatione della sta / sentenza al leg.to fanno per sua execuzione

Adì 1.o Lu.e 5 mis.o Sept.e

Il ser.mo D. 4 ducati lepanti insieme con li ecc.ti loro differentiati

Sentenza che fanno li quattro Giordani comesso dong.o Betta fino pre. dell'una

Sentenza et sentenza delli ant.i citati come comesso dong.o una sentenza in

Intim.ne prese in seguito dall'altra sentenza che come

Sentenza 7. ad Giordani [illegible] tre Prime Lina di i.o Dig.o cogi [illegible] nel

2. 2. dell'Istrumento a Stabelle della Cancell.ria degli Ill.ri Provedi

contro posti a mercato fine necessitagno vendute [illegible]

23 P. Betta

3 P. Batta. al q. e vedo da una l'altra sogl.ne a mano e poi ad q. iii
et la B.a. che il giorno instante ad q. 8 ½. et come sopra hanno fatto
un monte et da esse tratto il B.o. prese in simili q. ha et s'intenda
la metà et nella somma d'essi ben intendendo che tagliare, sommando
essi compr. nel resto fatto come tutto q. e la somma et medes.
et Prosto.ta pr.a notarsi ad quel conto dell'una e dell'altra
il q. comune di esse tagliate diecine o sia dieci per questo
estato fatto altre volte ma per estando il seg.o ad luogo è stato
fatto altro principal dagli Zorli petenier a q. che non potessero
osservar il resto onde instò essa seg.o et l'amontar delle tre
somme et il tutto fatto ad monte fu tratto il B.o. Ottomo di Luigi mille
78 Luigi cento trentatre più Pronunciando ut. etc. Sta ter.o
Avante e passato il ter.o del seg.o ad luogo è stato fatto da gli
Zorli petenier a q. ad Nanni tagliate sia intesa che
tagliapiera apagar al giordan il resto del metodo
rendutogli più giordan apresso fu de B. Luigi mille Luigi cento
trentatre più e il B.o. delle tre somme fu loro fatte a due
metodi facendogli con da giordan tutto il sia Lanno
et Prosto.ta pr.a stotta ad quel conto dell'un pr.a

fuori del sig.to nostro Augusto Giudice e Commissario
della Città di Genova nel mese di Maggio

L'anno 1[illegible] e con consenso Magistrato di Genova adì 10 maggio
delle parti infrascritte va. del cav.re D. Niccolò Grimaldo
il qual facendo ricorso agli ecc.ti Magn.ci Giudici Commissari
Ill.ri D. Francesco di Francesco Doria per gli Genovesi
che e Protettore della Città esatto il giorno di
Lunedì 19 del detto mese e detti ecc.ti Signori Commissari
sunnominati Eredi del q.m Nicolò Grimaldo, e come
nell'istanza si contiene [illegible]
[illegible] Doria [illegible] Nicolò come [illegible]
[illegible] Doria [illegible] Nicolò come [illegible]
[illegible] Doria [illegible] Nicolò come

Item come nella vendita che fecero li detti al Fornaci
[illegible] li giorni di 9 d. [illegible] le [illegible]
[illegible] oggi ricerca [illegible] [illegible] [illegible]
licentiato dotal [illegible] [illegible] come [illegible] [illegible]
[illegible] [illegible] [illegible] [illegible]
allegando essere [illegible] [illegible] [illegible] [illegible]
[illegible] [illegible] [illegible] [illegible] [illegible] [illegible]
che [illegible] [illegible] [illegible] [illegible] [illegible] [illegible]
[

Cavallaro sotto li otto del detto luglio 1681 del depositio fatto
di detto Sig.r Ber. nell'atti di Giorgio sotto li 18 maggio 1681
il quale dell'ed.to Atto risulta seguito tra d.o Sig.r Ber. et Cavallaro sotto
li 10 ott.re 1679 per la vendita fatta dall'ed.to Sig.r Dalla con Gio.
Siani allegianopolo, et Nicolò Allegiani sotto li 18 luglio 1681
et l'ord.ne fol.o de parti in progetto di detta vendita leggesi quanto
ate ridotiano alterate et è il tenore seguente dell'ind.to atto et la
partita notata per d.o di parte contra detto Ber. dovendo sotto li
18 ott.re 1679 conte Salvomilio in esse fatti sotto detta
partita, et come in quelli et il leg.o fatto nelle mani
di detto di parte dall'Ill.mo Sig.r Carlo Gardolo cad.o sotto li
18 agosto 1681 conta di note fatte sotto di detto debitore di parte
sotto li . . . . . et la scrittura di affittanza fatta
di quanto proprio di detto Sig.r Bernardo della parte del c. giudice
Gerardo del Ill. Cr. Sig.r Nicolò di parte sotto li 8 agosto 1681
et un'altra scrittura di affittanza fatta parimente al d.o Sig.r
Bernardo da detto di parte di una partita di contra d.to 1500 di
et la tratta fatta dalli Ill.mi Sig.ri Giud.i tra il g.o Mag.co Sig.r Michiel
Venier, et Ill. Marco Letteno a g. sotto li 10 mag. 1681 et la
tra del ch.mo Ant.o ottenute ad instanza del g.o Ill.mo Nicolò Del Giu
pellegrino della Canea sotto li 19 agosto 1681 con la quale di
guarantia del . . . fatta sotto li 19 dett.o 1681 con la tratta
del ch.mo Ant.o fatta tra d.o g.o Ill.mo Pellegrino, et l'ill.mo Sig.r
Michele Malin di g. sotto li 19 dett.o di mille et la
versione tratta fatta dell'Ill.mo Sig.r Giulio Cesare Temporini alli ch.mi Ant.o

Ottav.o

+ Universale

versione

di Venetia di all.te tre di agl.e ottenute ad instanza delli nob.i Lan.i
da Roma, et Nic.o giusti gli nomi, et titoli come in quella
d'una segnatura sua sottoscritione fatta contra di loro, et
a fauor delli nob.i Lan.i Sig.i Pietro Studello fatta essi nell'anno
sotto li 20 settembre 1595 registrata nel S.o Secretario Camerlengo della
Cam.a Magg.o di Cam.a Carlo nell'anno similmente fatta all'
=Ecc.mo Consiglio di Esta li 20 notaro nel istesso libro sotto li 20
detto detto Sacem il processo formato nell'offi.o dell'Auogaria
Contrad.o Sacelari fu nob.e ad instanza di esso q. Pietro gli nomi, et
titoli come in esso intitolato intendendo q. Pietro n. q. ut in eo di
e di parte (nob.) et come nella intitolatione fatta di pregno del Mag.o
Sig.r Carlo Cello N. D. in parte, et partes, se seliertiores sive
potiores congruis de partibus in Curia Imperiali
et non facile et diuersis iudicibus diuersis calepar
chiis et Conditionibus Hominis Provinciis aequum iuxta rectum
iuris procedunt pronunciando et ut cassa terminando
che il S.r Dottor Liparuchi potti hauere o conseguire
l'entrada dell'Arsi pure solamente non intendi ricuperar
più altro dalle entrade passate dovendo solamente
le mete una pretiosa ventura depositar nell'ufi.o di
q. estatori li fiorini 4000 sera la mezzana quindi
debbe rapresentare procuratorio a parte magis
publica ut supra partibus et audientibus

Adì 17 settembre 1611, et poi adì 18 detto 1611 per la
rend.ne della Cit.ne del G.no di 12 d.o.

Inabentia, et contumacia di M.o Antonio qual ha così co.ne per atti
di M.o Maddalena sallamo camera principale de gl'eredi
aro Anzoal suo marito rend.o della q.le n.ro Prefettura
de cha Grego, citato admont di Ill.mi Papa così leg.
et benefitio per l'obed.za della stampa q.le si Pubblicava da cha Gre
et così nella Cit.ne si Curatoli di comparire, si a loro leg
per bona pe. notti sua Cit.ne instando c. avon il giurati
allegazione una Int.ne a sua fatta instr. fatta a tap.to
patro n.o p.te sabedì 10 Marzo 1611, et sotto sua
fatta dal p.te patro n.o p.te li 13 Marzo 1611 consegnate la sua
l'eu.o c. d.e. Sa Candato la p.te Int.ne di 2 Marzo 1611
così bene, et giustam.te fatta recusando per consequens
la p.te lata di 13 Marzo così malam.te fatta potendo ingiu
stis mandar in ex.ne contra li beni et persone del p.te
suo reo per li 200 fi et delli qui 13 et che seguirano
contenute in ella int.ne a bene reo 13 et in espen

Adì 17 settem. et poi alli 11 d. 1611

l'eu.o c. d.e. Sa Inta et contumacia dei. Lucio
mauroman citato ad Int.ne dei. Michel canton
con Pal.ne et coe nella citat.ne se havend.o curato
di comparer se se altri a nome suo si a rimasto
a Int.ne et contumace con instand d'attore si.ca
fa sentenzia di mauroman in c.ne di ducati dozzo di
dar, pl. et pagare entre di g.ni 3 al p.to canton
sono li g.ni 15 delli mil pezzo de Londra nobili
valer rollo cristatoli da gen anni ... cad et
resurtere di pl. spoth. g.ni et fri hora no
che lo reto et pl restio fino li così et sono altri d.ni 3
che ha in pstato patij et anze
di cuyre predi
pardar

Vn cf.° contra di lei et lei nos. Data summ.
Sec.

1611 die 13 Aug.° ff.le remis.° della
nic.° de di 15 dett.°

No. deter.

Venuti p. B. alle le parti p.ti
p.to reb. fac. summ.
torno citato alla instantia l'o dell'instante et fl.le remittion.
della citatio cascata, il giorno d'oggi dall'altra parte
l'intimatione in luogo 1611 imposta ad instantia di essi
rebrei alp.to ff Michel et la notta 13 luglio 1611 fatta p.te
ad essa intim.one come si gtte instando essi il laudo di essa loro
intim.one et esso s. Michel giusta la d.a sua notta allegando l'una
et l'altra parte assai proposito delle intim.on et notta nec non p.ti
primo luglio 1611 di mano deg.o Michel calamari not.° pregato
tra essi Rebrei et d.o ff Michel come risulta nec non un incanto
et uendita fatta a Mistrina di doi Rebrei et altro tratta in
copia dall'apprtata. p essa torno l'o p.to instante et
omnib.s considerat.s p.m.d.s s.s ecc.ma stat.re il torno
tra in obligo subito et imediate restituir alli Rebrei le
2 quatrocento lanute da loro restando poi libero dall'obligo
dell'intim.on di 15 luglio 1611 p.ti p.ti et andi.e

Adì 10 settr et pro adì 20 Ag.o ibid.

Jn absentia, et contumacia del Michelina sparapto citato con Atto
ouero per Atto pubblico ad instanza del R.do p.re Emanuele
sparapto et così nella citatione se li mandati citato
di comparer d.no co.ra se altra leg.ma persona per nome suo
ma nemmeno abbito et contumace, così instando esso attore
il quale allegava un Instrumento fatto sotto li 18 Maggio
prossimo passato tra il p.to Michelina sparapto, et d.no
p. Giovanni Milletino per il quale si vuole allegar il p.to
R.do sparapto di satisfarlo del Milletino di tutte quelle
denari haver da lui Michelina, l'ecc.mo d.to Duca la mitade
de Michelina che saranno di ragione prossimi debba dar, et
pagar al p.to R.do sparapto per spirito di giustitia remanendo
se ad esso gli ne debbano ingiusto modo [illegible] esenti d.to
per Instrum.to di mano di papa Angelina la sopradetta rod. Cavalli
in sett.e ibid. [illegible] che per [illegible], et deve ordinar la data
a m.o Michelina Cagotteri mese così per suo sentio appar
dedi 6 sott.e ibid., [illegible] cert. a lui M.o Cos per Instr.to
fatto negli atti del p.to per Angelina rot. sotto di 21 dec.o ibid.
[illegible] che parimente gli ha dato a pag per nome di [illegible]
ibid. et in altri [illegible] che similm.te gli ha dato che Intenda
fare le sue p.te de [illegible] altram.te si mandarà in esec.ne
contra di lui, et beni suoi rigorosam.te per la sua sua
[illegible] ouero rendergli dal p.to Michelina corpo
il p.to Instrum.to tra loro fatto. abbia reo li leg.ti citato
et pro mon.e vocato, et in esp.to

Adì 8 et pro adì 19 Ag.o ibid.

Jn absentia, et contumacia di Giovanni Pagliarulo citato
con Instrum.to ad instanza del R.do papa Luigi Gligorato per nun
ragion, et così nella citat.ne se li mandati citato di
comparer se altra leg.ma persona per nome suo ma nemmeno
abbito, et contumace, così instando esso attore, il quale

esponendo che Lancelotto da Gandersena par di case
poste nella contra di S. Giovanni Teologo (lasciate dalo
q. Giovanni Tuscanello per il suo testam.) tra lui Paghi
et D. Marietta stanzoforopta ux. del q. Piero Paghi
suo fratello sua heredi per il suo testamento fatto di man
del q. g. . . . cum tali non sed. 20 feb. 15 . . la parte
della qual ha dato, et consegnato al p.to R. papa Gligoropolo
come si vede per instrumento, la qual cosa p. detto esso
Paghi li ha del tutto remasto et attenuto, et non vuole
ultra una n.ra et ogni altro contra ogni domino, et giusti.
a gran danno, et pregiudi. d'essa Mar.ta poi intrar
esso Paghi di dar et pagar al p.to R. Gligoropolo n. p.to di
certo conti dagli 8 fin per d.to per la parte spettanti
per d.to cas. che e la sua portioni che fu di d.ta Marietta
adegando di più l'instrum.to di cessioni fatto da Mar.ta
stanzoforopta q. g. Nicolo al p.to R. Gligoropolo sondi
ii Luglio 1511 negli atti del R.do papa g. Apostoli Gregalian
non. per il quale gli da auta di poter tener la metà
delle case p.te spettanti poste a S. Giovanni Teologo
pro indivisi col p.to Paghi, et il testam. del p.to q. Giovanni
tuscanello q. Piero fatto l'anno 1476 i 4 di Luglio
di mano del q. Marco Samero non., et l'instrum.to
di divisione tra li p.ti d'un altro par di case fatto in
Candegiano negli atti de g. Nicolo Candegiani non., et il
giudicato ellenato admit. della p.ta Mar.ta ne di 5 Sett.
1600 ord. l'ill.mo D. Duca Sabelmirado sentiato esso Paghi
che entro 20 gi. tutti prossi venturi debba dar, et pagar
al p.to Gligoropolo (sciti ducati correnti cinque) per la metà delle case p.te di S. Giovanni
Teologo da lui acquistate spettanti a essa M.ta Marietta
et per conseguente al p.to R. p.to Gligoropolo per la

Cessione

della Cam.a 2 1/2
della M.ta 2 1/2
della pet.ta 2 1/2

dell'altra

offerta [illegible]
2 1/2

citazioni per fattogli. alora.te sarà astretto et per li rigori
pretis reato, et pistorato potendo rigori pretis mandare
in esecutione contra di lui per la somma pretesa ab. reo hic
lege citato et pro more vocato et in expens. et cio
hini mitiatur Ignud. del p.to R.to Gregorio per altri suoi crediti
particolari contra di esso Pagli di poterli riscotere
da lui quando meglio gli parirà e &c.

Che in tutto ibidem

Hauendo ill.mo Ca. Renedo p.ma veduto le ragioni delle infrascritte parte
ed li ~~ed li ne auuiati~~ N. del Cuà Baro. Lo de Sa
d'Argina v.to dell'q. Amato Pasto dal cl. Attrahens. Jp.ma rad.
Cost.a per atto dall'una, et del cl.mo Cu. Demetrio Ro
della Città di Reni Rett. Jeggi dento di sua ex.te Autorità.
La Partida del Lib.o de di 2 Settb. mentrante
Agosto. l'ho parato. fatta ad'Instanza di detto cl.mo Demetrio. Cita
Sa. d'Argina et sup.ta Ind. hauendo veduto, le Infrascritte sentenze
N. Una Inst.a di 3. Agosto l'ho parato fatta ad'Instanza di
Sa. Cl.mo Demetrio. alla q.te v.ta ed la q.ta Partida di Lib.o nella
la esecuzione. Rettatta lett. alla. li 2 Settb. q.to ed le vale
deliberando, et superiusd. come Iusta, et omni. e hilenatis.
S. S. ea.ma p. mancando Ho tagliato et riscosso la
esecuzione esecutis. Lasciando Ind.o delle ragioni di
anbe le parte nel suo Jus Competente p. Jp.ta Jus et
autentis.

Ha fatto di 2/ ii.
Ha detto di 2/ ii.
Ha potere 2/ ii.

dell'altra

Ho tagliato 2. 2.

83

Die 7 sept. ibii

camera 1510
pretor — 10
mar — 10

Il Cattaro in Dieta essendo compariti nanti li S.S. Ill.mi et R.di pape et Tod. gaudi, con Filippo Calerta, com.o Zanni Zanetto et al dita che parte senza licentia li sia stato levando d.o m.o Filippo regud.o la commissioni del q.m Bernardo mupen sia restituito d.o n.o Zanni alme commit.o gli nemi et mannaien aporge. al d.o R.o pape et Tod. gaudi. La lt. x e d.ce in branca a ragion de de lt. 3 latina consumata nel mistero di d.o q.m Bernardo vendutogli dal detto pape salva la ragion di d.o n.o Zanin comm. li beni di detta commit. pr. e

Die 18 detto.

Il m.o Sig. Cap. e eccl. S.D. Stante l'absentia et contumacia del Cap.o Alvise da Riva fece citar Santaleo debito q. il q.m di Bernardo del detto fece Piana fama in Istratia, et ho offerto con parte sua per altra cit.ne fama, fecione tres citar Cattaro il q.m fiume q. g. s. s. et d.ta Intiato detto Santaleo in Cattaro et ho visti li testi et altri tanti in Istratia ~~fama~~ [illegible] essere in Cattaro giudicando in detta Istria esser absente, et [illegible] [illegible] per et [illegible] Ill.ma qual m.o dover detto la contin.a della d.ta absentia al d.o Calo Santaleo q. sua [illegible].

Il m.o Sig. Cap. e eccl. S.D. Stante l'absentia et contumacia di d.o Cap.o n.o del q.m Tod. Modio a bon. di li suoi fig. presenti al q.m Nicolo dal Cal et Beatio [illegible] a cad. arba del Ill.mo gran Bertolai con mi.o rato l'ex. s. [illegible] alli ser.ti e q. la s. ca. B. [illegible] Roma ragiona e nuo cita l'int.o [illegible] fatti al d.o Nicolo [illegible] Lauro, petimento alla S. Paolo [illegible] [illegible] contra d.o agosto la forma et continentia della [illegible] et li nomi [illegible] [illegible] del [illegible] [illegible] matro

di sg. Lapio [illegible] et Sebastiano [illegible] della [illegible]
della Torre di Rabetti fatto da Magna [illegible] [illegible]
contrada della [illegible] di Legnano. Le [illegible] [illegible] comprato
dalmo g. Medio et da l'altro Dittio comettarij et [illegible] del
g. Gregorio Morato et noi di detto Nicolo medio solo come
[illegible] attenti d'Agnelli come quelli di [illegible]
reale fatto dall'atto di Giorgi Maurina non [illegible] [illegible]
Non [illegible] et valutato d'[illegible] [illegible] [illegible]
[illegible] pettetto Andrea et [illegible] [illegible] [illegible]
contro [illegible] di [illegible] come [illegible] [illegible] [illegible]
malan[illegible] fatta non essendo [illegible] [illegible]
attenzione [illegible] [illegible] [illegible] [illegible]
[illegible] convenzioni patti espressi [illegible] [illegible]
et stante [illegible] [illegible] [illegible] [illegible]
[illegible] [illegible] [illegible]

Adì 24 Sett. 1611

Gli Ill.mi Sig.ri Reg.ri et Cap.ri gr. aldite in contradd. [illegible] le ragion
delle parti infra [illegible] Mad.a Lucia da Fanagorda vedova della
q. Mad.o Cat.o fu sua figlia fu m.ta del q. p. Tiseo di Baldisera [illegible]
dall'una la qual [illegible] in citatione p. Dario Pelegrin [illegible]
Mad.a Barbara di Baldisera q. p. [illegible] domandando il taglio et
rinovatione della lite assente fatta contra di detta Mad.a Lucia ad
instantia della creditrice [illegible] Barbara sotto li 9 Agosto prossi.
pass.o narri l'Ill.mo Reg.re et Cap.re gr. perla quale fu [illegible] rinovata
et annullata la sentenza sua veneria aperta nel contrato di [illegible]
di detta Barbara de di 10 Genaro passato allegando per fauor
delle sue ragioni la sentenza per lei ottenuta sotto li 19 Agosto
pass.o la quale sua qui sotto [illegible], [illegible] la q.a lite assente
de di 9 Agosto, la sentenza ottenuta per detta Barbara contra

[illegible] Lire [illegible]
[illegible] 2 2.

La predetta Mad.a Lucia sotto di 18 Luglio prossimo passato la qual sarà estratta quella registrata qui sotto, dall'una, et dall'altra detta Barbara ostando alla predetta instantia con li lib.ti suoi scritti per parte, et diverse sue ragioni, allegando etiam lei le prealegate scritture in parte, et partibus, et omnibus consideratis scritti non mancato provvedendo stare terminato che la sentenza assente fatta sotto li 9 Agosto 1611 ad instantia di Mad.a Barbara, et contra Mad.a Lucia de Camagotta sia tagliata, et rescissa senza pregiuditio delle ragioni delle parti davanti l'ill.re Reg.to gentis

Seguitano le sudette scritture come stanno agiunte dall'apprenta

[illegible]

Ill.mo et ex.mo Signore et Cav.re di Cat.a

Io Barbara figlia del q.m Nicola di Baldizzera volendo contrar le nozze secondo santa consuetudine e bisogni usarsi dalla q.m Madre, essendo di gentil nobile stirpe del q.m Nicola di Baldizzera mio padre, ancora mentre io mi ritrovavo piccola per Giovan Pietro pensando ne uno abbandonarsi, et lasciare chi pertiene legge e fanciulla et pazzi tanto cattiva in reviung, dico in pello questo che dovete ill.mo Cavaliero mio barba per il molto certo che ragne trascurato pensolo al bene mio ne ridio alla mia prossimola legge per mogli infidando contra di me la Corte pensolo ingrandire ne Eccelsa generosi dotti Cisani [illegible] ragioni [illegible] Signore il reg.to d.o q.m Nicola mio barba [illegible] quali di sine, et poi [illegible] [illegible] [illegible]

domi in maniera [illegible] che [illegible] dando Io [illegible]
d.o g.o mio padre [illegible] potesse con mie indicette [illegible]
patera d'essi onde nelle mie cose giugnal fare [illegible]
mar dego sordi [illegible] nd.o [illegible] li 24 gennaro prossimo
passato con la prospettiva che la [illegible] de [illegible] 300 et le mie
Casa che fu d'ingr.o d.o g.o mio padre [illegible] [illegible]
Cose giugnal una calgual [illegible] [illegible]
se et [illegible] e separatione [illegible] [illegible] [illegible]
Io [illegible] [illegible] una [illegible] et mila [illegible] [illegible]
cielo et gli [illegible] tutte [illegible] [illegible] et [illegible]
che [illegible] [illegible] d.o g.o mio padre [illegible] [illegible]
n.o [illegible] [illegible] et [illegible] [illegible] [illegible]
tutti li [illegible] [illegible] [illegible] [illegible] [illegible]
[illegible] che [illegible] [illegible] et [illegible] [illegible]
[illegible] [illegible] [illegible] [illegible]

Io Madona Lucia parti l'ill.ma S.ria Vostra e poi sopra
ritorno che intanto in quanto volesse far fondamento in da
remonta per essermi lo chiarito di quella più delle
S.ri ill.ri Signori visitata spesso ritornati et rimasto
come nata, et indebitamente fatta ognuno danno et
pregiudi.o mio con parentesco ingenti intenso che ero
potrosofa, et in capo dell'ho fatto far, et me poteva
far cose magg.i essendo io potrosofa alquo fraterno et
et conseguentemente che io sola prende ad.o si
Dispo' potti tener, et conseguir tutti li beni che prima
modo furono et essere stesso alm.o g.ni Dall'opera
nivel ricento tutti quelli che sono in essere come
quelli che detta M.a Lucia ha dimostato con parenti
et nel mentato de sagi Jo. et in religioni quomodo
et quomodo ung. et palio fine di ogni fuerit adunq
Copia dal opitato in Carcere sotto li 19 novem. 2011
Madona Lucia da famosofa ortia p.a Loro relegi
mento, et corretto le Madona Barbara di Dall'ora
et Patti a Jarra bon cons. come lui dt. scribere
questo il Magn.o Michel Grad.o N.D.

Ill.mi et ecc.mi S.ri Dep.ti et Cons.ri

Stata sempre et è tanti li Christiani et la gran pietà
alta stata fermata infinitam.te l'ingratitudine
vizio che dalla bocca d'Israeli uscendo contagio
ispe tutti li altri vizi occulta.te p.a sotto al Christiano
no rigia in Eumana et malestra nuovamente per
alcuni che accecati dal ingordigia et sfrenato appetito
desiosa non solo non giovando di incorrer in ele
na sedia sagi ale.a et torman filatagine lo scrivano
et anzi fino ardo di profonda parti li principi
et christianissimi tribunali dell'E.V. Ill.ma pensiero
tanta religiosi et giusti. Onde ne risulende gloria, et lume
intento l'appuccio et gli che da Magn. Nazarella li
compiacciono di uno gente indegne mentre et conser.

sing. dalla corte libere benefattori dopo la morte loro credde
che fosse lecito, legarli la loro cose, per fine delli morti et
imperiali obligi che ragionevolmente si tengono doverse be-
beneficio, et liberazione le anime loro, e che ogni ragion di
cose che lauesse fatto et ~~che~~ che ella giovata ne facesse
Madona Barbara di Baldissera legitt. duca che è stata nutrita
et allevata con molta carità, et amore christiano
e stata anco dotata dalla g. Mad.a Lucrezia di Gaetani figlia
di me Lucio Emilio.a sua di off. ce. fine, sendo che
lauesse obligo nemmeno con tutte le sue ville secondo dispo-
sitio come illustrissimo nel testato di rose et instr. di ven-
dita operato per legno alnio cocchi di molte lunde, vigne
dall.a mia ragioni, pertinenze nel lauesse, ancho mai
pretesa tanto nemmeno dal g. Elisio, ne Barbara lauesse mai
lamento, ~~ff~~ fatta prima di tutte, poiche d.o g. Elisio con tutto
difficilissima fortuna che gli fosse stata nascosta la fine
che il g. mio Marito gli ho lasciato, e detto g. mio figlio
80 lamentes de certi certo stanto di cinquecento, et libri de
lebbe ancora lis. mia figlia, et tutte quelle delli
suoi fatti con li quali beni si sustentano, et faccia lapa
ente de Caligari lauendo testato d. lauer dono vita
et il medesimo effetto lo dimostra con la verità sanza, et
con perdonie, et buone che lasciano facultà ragio niuna
de essi redendosi manifestamente d. lauer egli lasciato altro
che una miseria di beni mobili, et una tenuta di cento
de certo certini, salvo il lauer, et niente altro di quelli
lipportando ch'ader lodate più, et di ritt. sodad. sua
qualizebe altamente et di altri suoi debiti fuora
legal dotte, et di pietose di siano per metter di facultà
desura entrata d.a povera sua figlia essercitando la carità
christiana ha dato alla Dona Barbara tanto quanto cose
di sopra non lauesse pensato dalle, et dalle altre molte
cortesie fatte la carità liberamente senza rimostranza

pedutione ouidolatria cose mendacemente mira
dito della detta appellante gli sia stato ostato
niuno ingiusto lesion o fraude per esercitare alcuna
pretesa che sopra detta non fosse la possessa
da gia fatta ma solo cortesia et humanità pate
ingrata gli sia stato messo in da maligni che
habbia preso di essi di gettar una certa calgual
scrittura nella quale non si contiene alcuna verità
et con molto poi di loro, et seguito ottenuto un
calgual mia abbate glaquale pretende contenere
mia gratuita et seguito suo di tutti li beni
nel certo che furono di essi g. ne pretesa non
intendo lesion ne riguardo con alcuna
ragione de contendere sopra detta mia abbate
Ped. g. instante molta ingiusta. Infatto ottenuti detta
Modena Barbara nome della detta quale usata
in mia abbatia ottenuta ello mia, et ingiusta di mia
conquista mia sentenza gli ragion pede et altre
scritture ellere confidente di voglio, et minacciate
di essi affine essi pensieri tanto ingiusti et indegni
non sortissero essi pratico effetto di detto omni
meliori modo, et fine precipue. Dicendo mezzi che
modolibet, et quot cunque ad salvo mi sia fare
ad convigendi ecc. et salvis ecc

Ha Carc.a — S. — 8.20
Ha Pa — S. — 9.10
Ha Fio — S. — 9.10
Sul L.o in fron
e c.o n.o gli
3 ott. Tom. A
Lec. delle opere
della Fran. ott
ut sacis

Gli Cond. — 1.20
Gli P.a — 1.6
Gli * — 1.6

Die xxv sept. et fu li xxbluglio 1611 [80]

L'ecc.mo S. Duca stante l'absentia et contumatia del S. Zuanne
Iuranno comesso del S. Zuanne Torcelo citato ad'istantia
de S. Bernardo Bronconi comesso de mad. Maniera de vedita
de S. Michel suoro ne essendosi curato di comparer ne lui
ne altra legitima persona p nome suo, ma rimase absente, et
contumace però così instando detto S. Bronconi M. gr. allegando
prima una scritta fatta da esso S. Torcelo li 8 Gen. 1609 ac et.
una lira di sequestro indriciata al fratellar di Bonifac. di 4
luglio pass. la qual mera sequestrato ad'istan. di esso S. Torcelo
nelle mani de pagar Giacomo Frizziachi dal C. dorachi, et Maria
Linardo figlia fornito in quindese e mesa de maggio della stad
de vedita, onde S. S. Ecc.ma sta taghato, et ristorato essa lira
di sequestro de di 4 luglio pass. come male, et indebitam.te
fatto absente reo et id expetit

Adì xxv sett. 1611 Ill.re Jacobi Carcarogeni Cons. Sauer Jacinato
al S. Zuanne Iuranno M. ss la sud. absentia sua Jatelli-
gentia

Adì xxv sett. 1611, et per adì ii 8.

Ill.re Cons. Sa — p.mo
Ill.re P. — 1 6
Ill.re * — 1 6

L'ecc.mo Duca stante l'absentia, et contumatia di Nicol
Plutrio del C. Carraghoni citato ad'istante de m. Vakili
Guardagni ad'pretend. ne inpetti

Ill.re Cons. Sa — p.mo
Ill.re P. — 1 6
Ill.re * — 1 6

Die 28 aprilis

[illegible]

Hucusq. se[illegible]

Die 20 Sett.bris 1611

88

Ill.mus C. Capit. G.de delegato d all'ill.mus C.a D. ad incanad. jud. Gregorio delle infr.e part.

Die 20. Sett.bris 1611

Ill.mus C. Capit. G.de Jud. delegato dall'ill.mus C.a D. Jud. Jud. ad.do Jn.tuitione le sotograte parte, 23.

3 Grac. Amado comesso de mad. Andriana figlia et comp.a del G.no Antonio Storaro p.ri vetro et ch introdotto ad instan. dem. Stefan. Grec. de Barca comesso de mad.a Elena condotta sta in.tro nuto dell.to G.no Antonio Storaro et ut infra cepit Lavendo lasciato et ereto il giuramento Lauretta da mad.a Elena condotta li 17 del corente essendo stato 3 Grac.mo Amorco ni.q. ad instan. dem. Stefan. Grec. di Barca. ni.q. et ut infra Da li certificato et assolto da mad.a Elena dalla instan. di d.o Amorco Avanti il sud.o giuramento si conferma nella del quarto capo della prima dell'ill.mo C. a.a fatta li 20 Febr.o 1611 fin.ta

Hucusq 23 sett.e

Fatt.a die 26. Sept.bris 1611

Ill.mus C. D. auditis partibus p.r. 25 Ioan Papadopoli comesso de Nicolao Melixa attor da una. et il Caterina Ioan Lurando citato come comesso del fil.o suo G.no Matteo dalla fattella. et in precedenti dal altra et visis duas altas terr.s diss.tis fatte tra le predette parti tra. et ig fundo prossimo passato. et come in quelle sa termindo che pluri detto il G.no Matteo ca fattella venir in ordine — et alla cerimonia che la pretesa M. Melixa et intitatione, altri degli pegni di lui Melixa hano liberati. et tolti dal Gastaldo pretesi et

Fol. 20 sett. 1611

quarte 2 [illegible] S. en.do mega fante i adritti et contrarii de
[illegible] 2 [illegible] fatti, e che [illegible] Conte [illegible] S.ra
[illegible] 2 [illegible] honori ad [illegible] Gr.do [illegible] fatte et [illegible]
gli [illegible] [illegible] et come nella [illegible]
[illegible] S.ra [illegible] et [illegible] si [illegible]
L.to Giorg. [illegible] [illegible] alla [illegible] [illegible]
Tum [illegible] [illegible] [illegible] [illegible] [illegible]
int.e le [illegible] [illegible] [illegible] [illegible] [illegible] [illegible]
a [illegible] al [illegible] di Vendittione fatto tra gli Matthio grad.o et gli Quarte [illegible]
Commendo [illegible] fatto fra.d gli Giorgi [illegible] fatto [illegible] Gio. Lugro [illegible]
d. Mora la stida d.ta Vendittione fatta al [illegible] d. [illegible] ad [illegible]
d.to [illegible] fatto di fi 6 Luglio p.o con la conta di [illegible]
fatta [illegible] Quarte gradenito notato de [illegible] del [illegible]
fatto di 27 [illegible] 1610 et deposito fatto dal [illegible] Grad.o fatto
di 27 [illegible] p.o con la [illegible] fatto esso deposito fatto ad [illegible]
d.to grad.o fatto di [illegible] 1611 la stima fatta al [illegible] d. [illegible]
affitto del [illegible] grad.o et cessa al [illegible] [illegible] fatto di 6 [illegible]
1611 Item la [illegible] interposta ad [illegible] del predito
[illegible] [illegible] [illegible] fatto di fi 12 [illegible] p.o Item la
stima del mandato [illegible] presentato [illegible] dal [illegible] gli Quarte
grad.o che [illegible] [illegible] notato ad [illegible] della [illegible]
stima fatto di fi 14 agosto 1611 Item il [illegible] notato in
questa Cancella ad [illegible] del [illegible] grad.o fatto di fi 16 agosto
1611 con la Condition notata ad [illegible] [illegible] Antonio
[illegible] come [illegible] del pred.o [illegible] fatto di 20 p.o et
omnibus considerati Ma S. S. ill.ma [illegible] la laudato p.o
possesso fiche p.o Gradenito potti conseguir [illegible]
dal anno [illegible] li usufrut. delli beni adjudicati in
conformita d.a stima et possesso [illegible] laudato [illegible]
[illegible] di conseguire la contradittione d.o [illegible] nota

ta

ta ab intento in detto processo abbate ecc., et in esso processo
et legitimam.te citato ecc.

Huius rei

Adì 27 settembre 1611, et suo adì 27 detto

Gio. Gaudio de Rosa
Gio. Gio. de Gio. Gio.
Gio. Gio. de Gio. Gio.

L'ecc.mo D.no Andrea Lizzi de S.to Giuliano Parasichi co.no de M.to Alf.o de Rosia
sentor dell'una, et M.o Antonio Gardella dell'altra ne inscriptis
sopra la partita del gastaldo di S.to Pietro pro.te pat.o fatta contra d.o
da detta adunat.e del p.to Gardella et esec.ne contra di lui da detta
Regia Corte, domandando il taglio et revoc.ne di quella cum tenuis
Rationib. dell'ha pagato et satisfatto li cinq. l'hanno costato, et
che gardella non cerca il lauto d'esa partita cum tenuis
onde facendo il tutto bene et naturalm.te conforme la r.r. ecc.ne
pro.te ter. revocato la partita del gardella fatta contra m.
Ant.o de Rosia cum tenuis dell'i S.to pro.te pat.o pretes

Adì 5 ott.re 1611 et suo adì 5 d.o

Gio. Gaudio de Rosa
Gio. Gio. de Gio. Gio.
Gio. Gio. de Gio. Gio.
Gio. Gio. de Gio. Gio.
Gio. Gio. de Gio. Gio.

L'ecc.mo D.no Duca, audite le ragioni delle inscripte parti in certa
giud.o collegiale ecc.te annocatio di M.o Giuanni Baron co.no
di Giorgi Zarghiara, il qual haveva in cett.i g.ni
rotti co.no del n.o D.o Nicolo Colini per pui ragioni con Mari
ut inscriptis sopra il proclama hiri legitim. fatto ad instan
del p.to Lulio Lizzi S.to pro.te pat.o per il c. Camano
distretto de Piatra, et ~~attendendo della~~ nota sub ecto
fatta ad instan del p.to Baron n.o p.to li 16 cett.o pro.te pat.o
dom.to il taglio, et annocatione del proclama pred.o
et il Lauto della p.ta sua nota di 16 cent.o allegando,
et facendo legger gl'atti delle ragioni sue l'atti delegatori
del p.to ecc.mo Andrea Lizzi dalla g.ta M.a Berdetta Lizzi mie
dio g. Nicolo l'anno passato del loro di 20 sett.re nelli atti

dez M.ri d'aforma li nod. et Hp.te gelamo et ha nota dal'una
et dal'altra d.a delle r.p. diffendendoli domandaua H
Sando delp.te gelamo et la chiocatura di tta nota del
Carpara allegando anco la leg.te senza et di qua l'esb.
di auerd. fatto tra de Ottolo et M.o Gio.ni suo fratello
et lata.a g.a d.a Bianca tra loro mse l'anno 1509 co lugo
nelli at. del g. Jann. mauro nod. et di qua allegaua la sua
nota de allegatoni fatta in gotarela indispositoria di tta
causa secondo Segde. S. Ottolo die de inquanto alli
D. 1000 ut p.at. g.a Bianca mulier si offerisce di
esbortarli al Carpara decedere cher cred.o darella g
m.a Bianca m.a inquanto gl'intrada del'anno
pnto mercà Ulando di tto leg.to gleragli esp.te
dtoli n.s. l. ca.ma; et omnib. consideratis la. r. l. ca.
pron.o ver.t. che il Carpara ha pra dill'intrado dell'anno
pnto guardo pero che el Colin nolli sanera esbortato
de rebatta li D. cinquecento oltra li D. mille contenuti
nella sua oblatoni pnti g.

Ad n/ st.o c.lii, et pro adi 11 ecc.t p.t pran.

Stante l'abntia et contum. de Lapadri n.ri del S.to che hanno cessato
d'ad.re adunat. di q. Roma stattera et non ingrepti, ne ellendosi
cursadi comp.t. ne altra leg.ta persona pti non ha mai ad.re
et continuato con instanza che averi il quale esponeva che d.to
di sua auod. ella andata a vendemiar l'anno pnto, et vendemia
mti la Vigna posta nel c. Gogner p.t n.r. a che stata, con cauto
d'esse pr. mantagli sua dotis, fu pero astretta alla restitu.
one che ha intrata e D. 4 il mistrachio vedi l'en. C. Duca
la ter.to che ella paradis ebbe un dei d.ti tu prod. vent. 24 ottuni
al S.to stattera cauto di suis legado ne tenuta d'tanto essa ab sua
giusto n.ro secundegli da lei solo tenta che ha dato al S.to al che
sua vero, secundo di sua auta nod.a Vigna, et polate l'uua
alterat.a senza attrita, et n.t. ingari patis pili a cagn de
D. 4 per mistrachio abnt sua ad.ta tenta et inegpuo
ad id c.ro ibi p.t. Franco Sancakeyer cert. Sanctis Moinac
la certezza della sua abntia alla sua paradis per sua medicin

Adì 27 detto

d.ta lire 2 2 2.15
d.ta 2 2 2.15.
d.ta 2 2 2.15
e bil. gr. 1 2.0
2. 2.

Prabbro et Carmenaci del g.n Cap.n Alessandro Riva come procuratore citato ad instanza del g.n Mariano Cavalaro et come nella Citatione fatta con Bitte.e il qual non essendo comparso ne alli presente ne giustificato et contenuto l'ecc.o g.n Dr. Carlo Cassi instante esso Cavalaro la tenuta della prima concessali in Causa sud.a Cap.n Riva vista la cera et altre robbe lasciate dalla sua bottega del g.n Cap.n Antonio Abbate et da Madama Guarna sua moglie sua Cognata deposito et pignegueg. sch. in virtù della sua efficia et req.to il g.to Cap.n Riva come procuratore publice intolerente li d.ti g.n che tanto si contenga le sudette lasciate da detti g.n Abbate et la g.ta Madama Guarna sua moglie abbate per ott.

Adì 2 ott.e 1811 — D.n Angelo Palermo Cons.r hauer intimato la contirentia della d.ta lettera abbate al g.n Cap.n Alessandro Riva

90 Jhna Intelligit.

Adì 10 detto 1811

Cap.no 6 mca Pasta l'abbate et Carmenaci dell'ind. 6 Ant.o Franzetti si citato come Conte del g.n 6 Ann. formalsi adhoc de' Sora Bellinda Bulhosula ne' Chiendoli lasciato d'Consaver ne' ella i' nome loro ad ogni Rilando la b.ta si ellena in 6.ma di g. 1. cor.te l'atto di nomina Correta alla 6.ta Sera ellena lettere di 10 giugno 1810 pat. con il ecc.o incl. atto chiamato et l'chiare il g.n formato 1810 di giugno et il tutto letto la i. 1. cor.te ter. bene probatum a

d.ta lire 2 2 2.15
d.ta 2 2 2.15
d.ta 2 2 2.15
e bil. gr. 1 2.0
2. 2.

Adì 15 ott.e 1811
Cap.no Alessandro Riva con hauer intimato la lettera abbate al g.n Cap.n Antonio Franzetti in g.n 6 Ann. Intelligit

et [illegible] poteva dirsi che le contenute e
tutti e sotto della legnetta sotto [illegible] la
forma et contracatti del piede atti di [illegible] notarili
etc.

Adì 3 / ott. 1611.

Ill.mo Cl.mo D. Dulci volte sono state le ragioni delle rispettive parti
li de 3 Aprile scorso Ill.mo del Ill.mo Papazzoni, acciò sti
mi e il Mag.o Zenone Geo. D. Donato citato qual pre
sente [illegible] del comune. e stante la remissione delle citazioni, che
nate Geo. dall'altra, sopra l'altre probationi, dedi / ro /
Geo. prest. pateto. domandando il q. atore, che fosse ter.
bene probata, dalla sua parte, e q. conseguens che la int.
dedi 29. Marti prest. pateto fatta al q. Geo. come procu
tore, a nome del q. Papazzoni pretendendo alleg. quanto
q. fosse dalle sue ragioni il prezzo della q. pezza, come la
intimat. q. e notori bottecha fatta; nec non [illegible] nome
fatto, per Michele Zarman, e il q. Ill. Papazzoni, sopra la
ferr. 1609. q. non de 13 Aprile stesso. [illegible] dell'ecc.
S.a q. [illegible], come ch. sono di 15 Decemb. l'anno detto, q.
ch. e come in quelli, N. dei altri nist. fatti tra detti parti
li 15 Apr. 1610. nelli atti del Cont. Rodolfo Stor. in parte,
e partito q. [illegible] e il q. Geo. necessario che pre
tendendo, q. [illegible] e dinanzi sue ragioni detto nell'ecc.ma sua
difensore, allegando anco lui tutte le q. allegate int. in
parte, e partito q. [illegible], sua q. ecc.ma pronun
tiando, da' testimonio q. si sia bene probata dalla parte
del q. Papazzoni, e del q. conseguens ha laudato la q.
intimazione, fatta a sua instanza al q. Geo. sotto
li 29. Marti 1611. partite e

Ill.ma [illegible] 7 x 10
Ill.ma [illegible] 2 x 14
Ill.ma [illegible] 2 x 14

Ill.ma [illegible] 2 x 2
Ill.ma [illegible] 3 x 4
Ill.ma [illegible] 3 x 4

Riformata [illegible] avanti [illegible] esser nette [illegible]

Die Sab.

Gl'ill.mi S.ri Dep.ti e Cap.li Sig.ri eredi de la Cittadina
Lettolin q. Lett.o q.m Pietro. Il magn.co et ecc.mo C.r And.a
Marotti Auditore fiscale ad instan.a del R.do p.re Pietro Rodrò
residuario della b. m.a m.ria rodrò d'intron.ne et
impresso ec. essendo nedato il processo di informaz. esaminat
ad instan.a de m.a Barbara di Calascio et udite le sue ragioni con
l'ill.re m.a diffensore et et. l'ecc.mo Auditore fiscale sanotenuto
bene probato laudando fe conseguens la cittad.a q. de m.a
Barbara fatta all'incontro la strida fatta ad instan.a del fisco
de n. ec come in atti p.ti ecc.

Adì 13 Ott. 1611

Ch. 20 Dec. stante l'abitrio ec contenuto, del R.do Maximo Cancel-
lieri Sect. Citat. q. Opp. con intimatori a nost. del spt. q. Cancel-
lieri, Cit. de Mad. Cath.a Sante la quale si chiama compar-
ne lui ne altri q. nome suo; q.to Cit. notando che Camerlengo hun lig.
ch. chiamato alla pace l'inst.a fatta tra le parti li 27 febraro
prob.o passato di mano de sì Costanzo Calzari Not.o con l'altro nost.o
n. etto chiamato; ne con un intimatorio imposto a detto R.do
Maximo li 14 / 8.bre prim.o passato a nost. di detta Mad. Cath.a
notaro nel Mand. di questa Cam.a c. 92. inherente con la
nota poco che fatta; li 29 d.to da Mad.a Ces. abbiamo cit.to
del R.do Sect.o hun lig. ch. Gli Cagliato rinovato, e sanato
detta nota fatta q. detto hun abbiamo considerato in quelle parte
che mette in difficultà e li argumenti legittimati; poiche si
contenta di stimare il prezzo, portando q. conseguens la q. sti-
matori fanno la loro debita chiamata, abbiamo visto, et
ex n. e o p.ti

Adì 10. Ott. 1611. Il M.co Gian Cancellieri Sect. Gian Bernardo
Cancellieri dell'ab.to al M.co R.do Maximo, nost. del q.
Olimpio Lettolin, comandato ut sup.

Refformata qui avanti resta q.to esser nella pr.ma,

q.to lanc. 2 — 420
q.to pesi — 3 — 43
q.to lanc. 3 — 23

Che' antedetto.

Il Sig.r Ill.mo e Ecc.mo Sig.r Duca di Cittadella intesi le ragioni
e pretese del Sig.r Ecc.mo Duca Rafael Francesco fiscal di
questa delle parti di Pietro Rodio servitore della casa Marchesa
Rodio e intervenuto e ent insieme essi e ecc.mi Consulenti
veduto il processo di testimonij esaminati ad istanza del sig.r
papà di Pietro Rodio ed il testamento della q.m da Marchesa
Rodio sta. del q.m Lodovico Rafael sua parente con tutte
le sue ragioni e l'ecc.mo q.m no difensori e ne quelle
dell'ecc.ta Fiscale fiscal stano ben provate e di conseguenza
lendate la sua contrad.ta fatta al memorio il
proclama fatto ad istanza del fiscale mod.o e come instanza

Adì 9 ott.re 1611

Ill.mo Sig.re Card.le Lante, et Contemalia hora detti Barcelli
letta la gra. di V.S. Ill.ma de 29 passato. Siamo ad instanza de
parti stati de Mari nelli quali sono Sandro Lanati et Giuseppe
de Lui de altri per sua con intendere che detti Lanati et
Giuseppe del quale [illegible] et [illegible] [illegible]
[illegible] [illegible] [illegible] [illegible]
[illegible] [illegible] [illegible] [illegible]
[illegible] [illegible]

Ad 18 / Ott. 1611.

Ill.mo Ch.o Capo G. Cesare Giudice delegato dell'Ill.mo Off.o x questa Causa
appresso il tocco fatto dal detto patrio Sand 24. Maggio prossi
passato. Vdite x Concordano Giudici le ragioni delle sopra dette parti
cioè di m.o Stiffanio fra d.o Barocci, marito, e Ch.a de m.a Hellena
Cordoba, q.ta x q.ta vna del q. M.o Michele Notaro quale Successe
x Eltat.e ab.o ragioni M.o Giuliano Amoreo, marito, e Co.ma mede
de m.a Andriana figliuola, e Co.ma.t del d.o q. M.o Michele
Notaro. Domandasi, che detto Amoreo H. e. J. sia tenuto
pagare li ff. ducati 27. che detto Barocci si trova nella Cam.a
M.o q. nome li fattoni di Luglio Ch.mo di di 20. Sett. prossi passato
e di più domandato il Cand.o della intimatione di 13. Apr.
prossi fatta a st.a di detta M.a Hellena Cordoba opposta alla q.
m.a Andriana per esser pagata della dote che q.ta rende
Conteguti dalli beni del q. q. m.o Michele suo marito
dall'un. e dall'altra detto Amoreo H. e. sia responsa
bile di detta Cam.a nell'vtile suo Constituito fatto nella
Notarella di mi Not.o quale segue in sopra V. Stante

Ill.mo Card.e 3 3 x 4
Ill.mo patrio 3 1 x
Ill.mo Card.e 3 1 x
[illegible] 1 1 x
3 2

Ill.mo 14 nov. 1611
[illegible]

La supplicatione presentata dimanti l'ill.mo Duca di Mod.a esposi
Drakopulo et rosa de Agnesina figliuola del q.m M.o Michelio
tam, secud.o p.te Ott.e instante, rep.ta nel L.o d'Ant.o della Cam.a
Maggiori sotto la tes.a dell'ill.mo Duca de d.o S.r et lequal prot.
Ste, et habta inter alia che la Scalona donna mad.a et cons.
de mad.a Andriana Hotman figliuola, et consort. del q.m M.o
Michelio, non debbi più far lite et liti, ne intraversi et che
appelle lae; et come in detta supplicatione; intesi qui, detta
mad.a Andriana havi consen.to q.o che si tep.a di V. I. ill.ma lib.
rata da detto carico della commissaria, et terminata, che non
debbi più d'intraversi, ne far lite et che li come detta Mad.a
Agnesina sia ricevuta et detta sua supplicatione. del resto
poi la Giust.a provedi nel modo, che lequale et quest fa
acciò in ogni tempo si vedi, che li mad.a Agnesina sia restata
che lo non debbi de intraversi et liti et l'altra come in
detta sua supplicatione si vede. et come in detto consiglio
fu letto la tes.a dell'ill.mo Duca de p.mo Ott.e instante,
con la supplica presentata nant. la sig.ria ill.ma. et sopra
terminatione reg.ta et loq.to intesi che parti di qst
Senato volendo dir con li loro ill.ri Avocat. et dottori
sig.ria ill.ma pronunciando. Hatesi che quanto et le spese
dette sig.ra Scalona Amorosa debbi pagar dette spese, stante
et giuditio delle sue ragioni contra la consort et di pur tes.a
che Avanti la sup.a supplicatione, et constituto q.o pronunciato et
parte di detta mad.a Agnesina la R.g.ne mad.a Andriana sia
libera dall'obligo della commissaria et che non debbia et l'altra
ne più a intraversi, ne far lite come commissaria et
rimanda di.a di Agnesina, et quanto alle cose delle
putte, che la Giust.a provedessi; putte

Dei 12 ottobre

Lette [illegible] che [illegible] l'abbia continuato [illegible]
[illegible] amministrazione [illegible] [illegible]
[illegible] [illegible] [illegible] [illegible]
[illegible] [illegible] [illegible] [illegible]
[illegible] [illegible] [illegible] [illegible]
[illegible] [illegible] [illegible] [illegible]

Adì 14 ottobre l'ill.mo Duca in seguito la supplicazione [illegible] [illegible] [illegible] [illegible]
[illegible] [illegible] [illegible] [illegible]

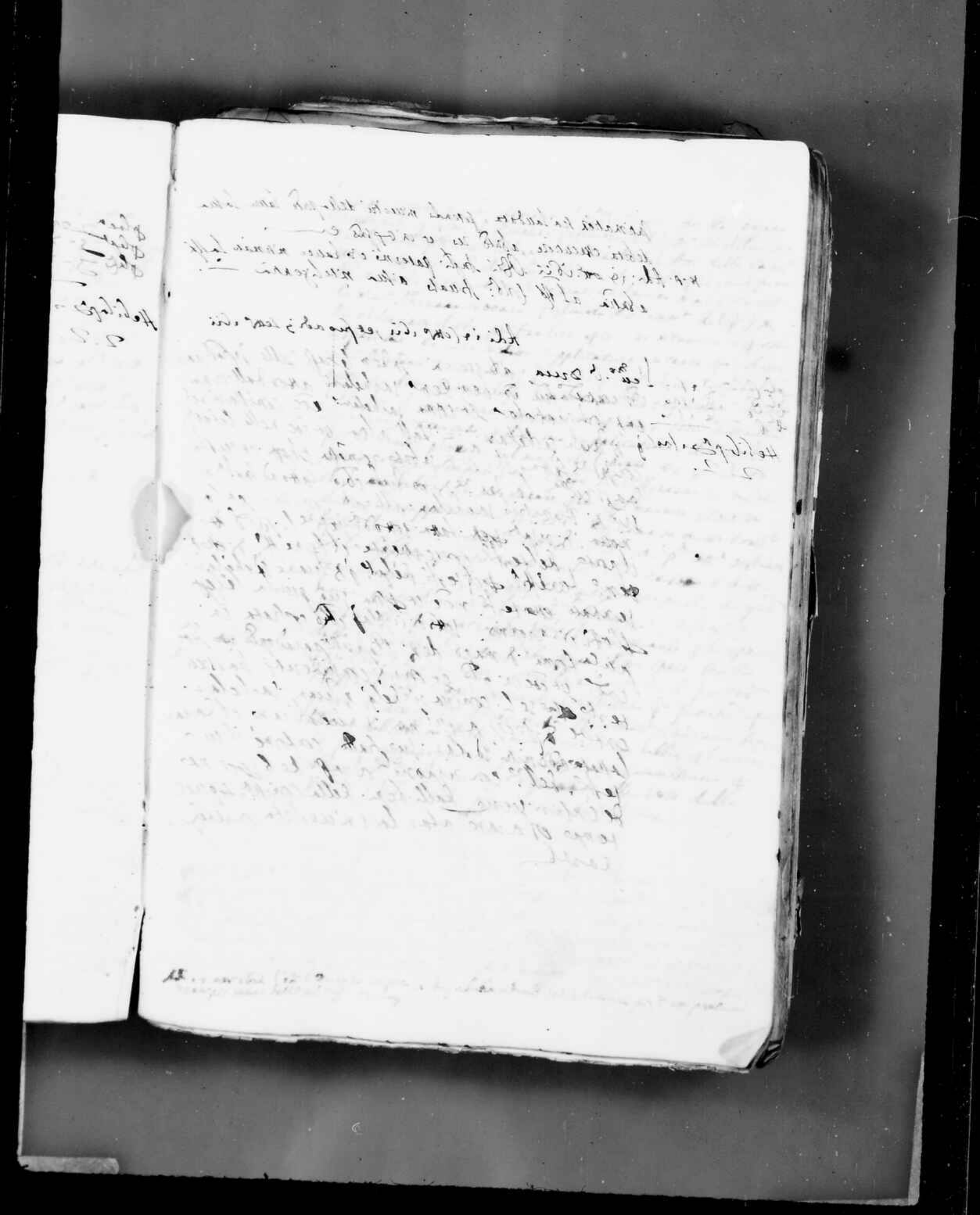

[illegible]

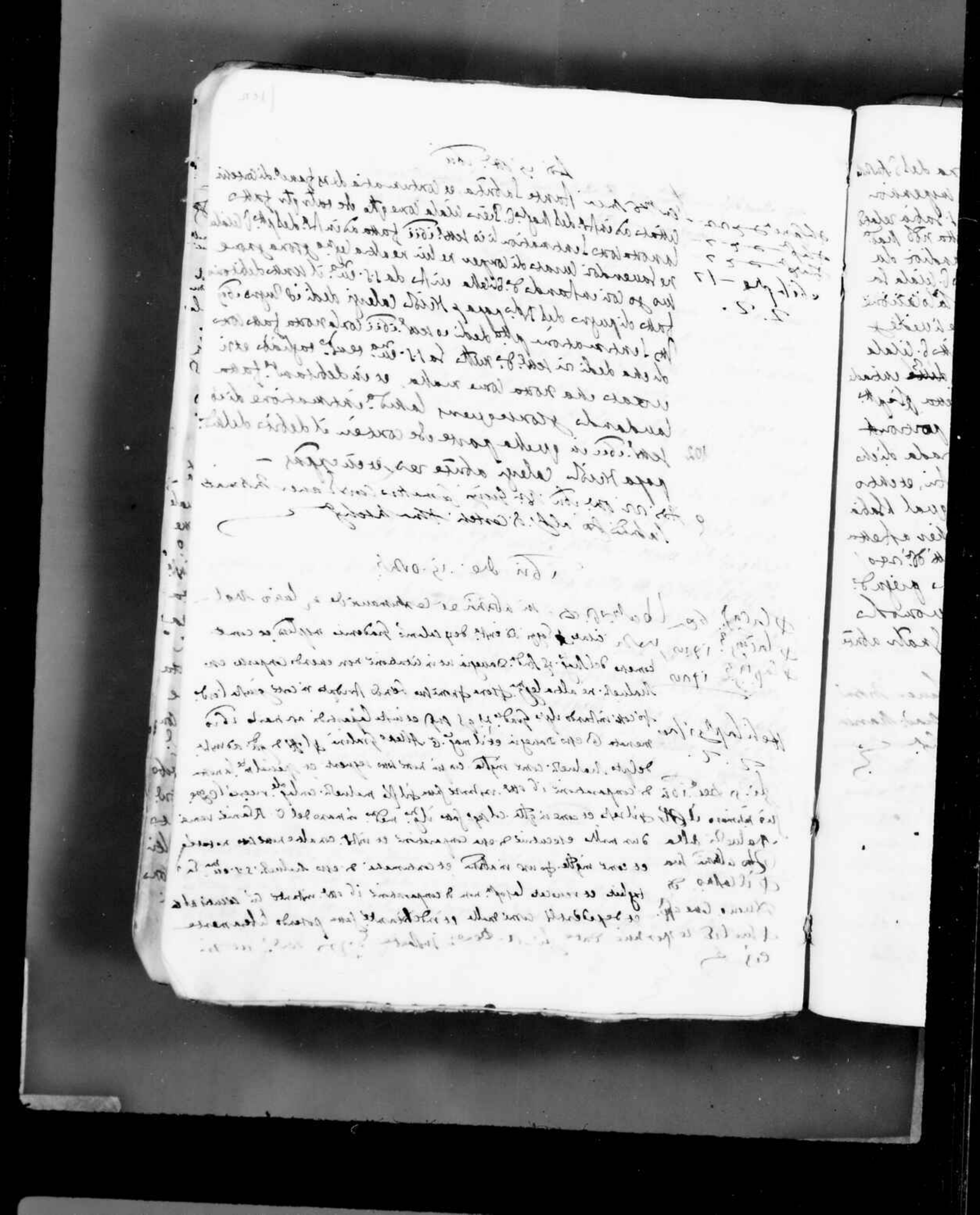

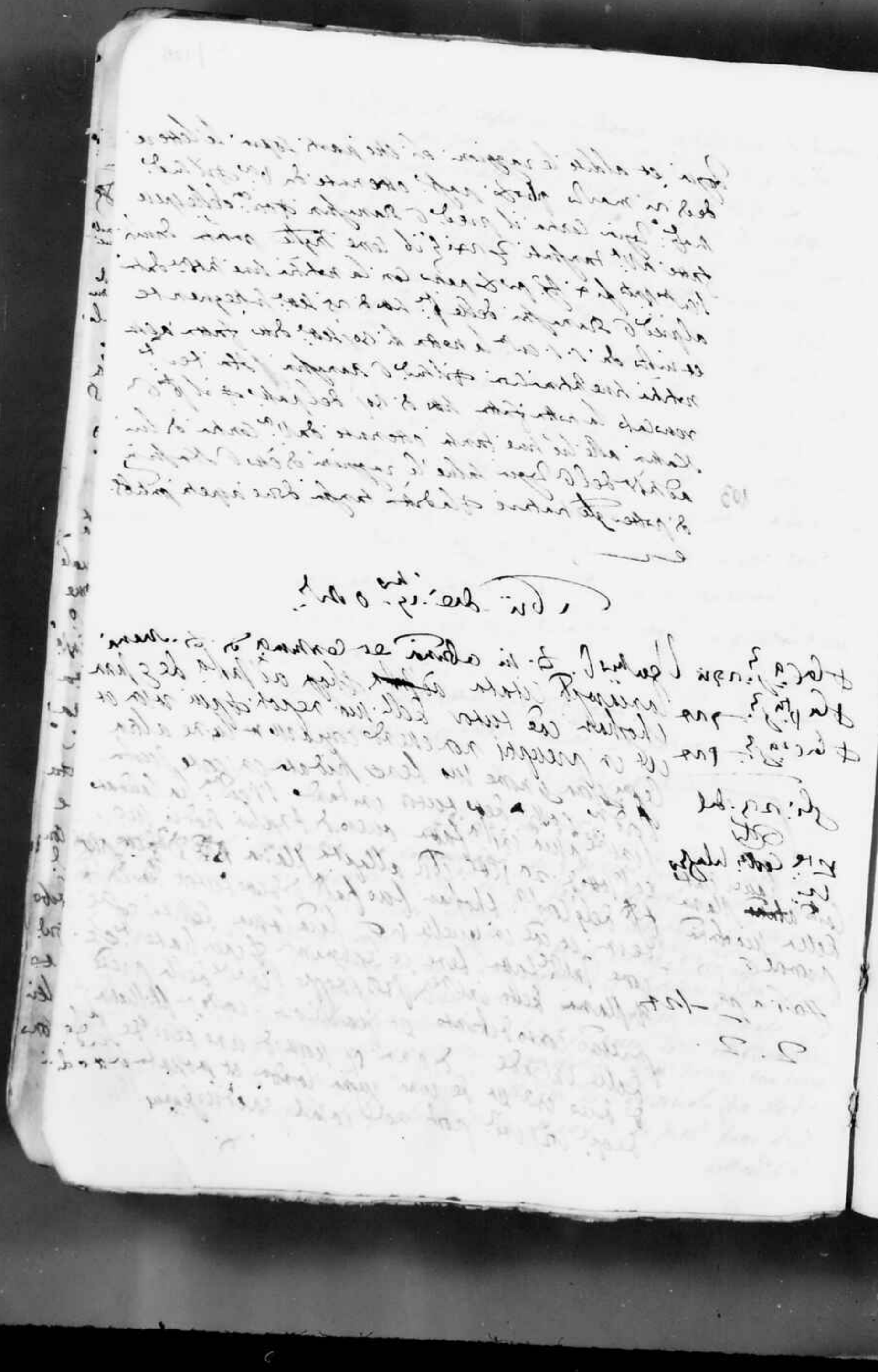

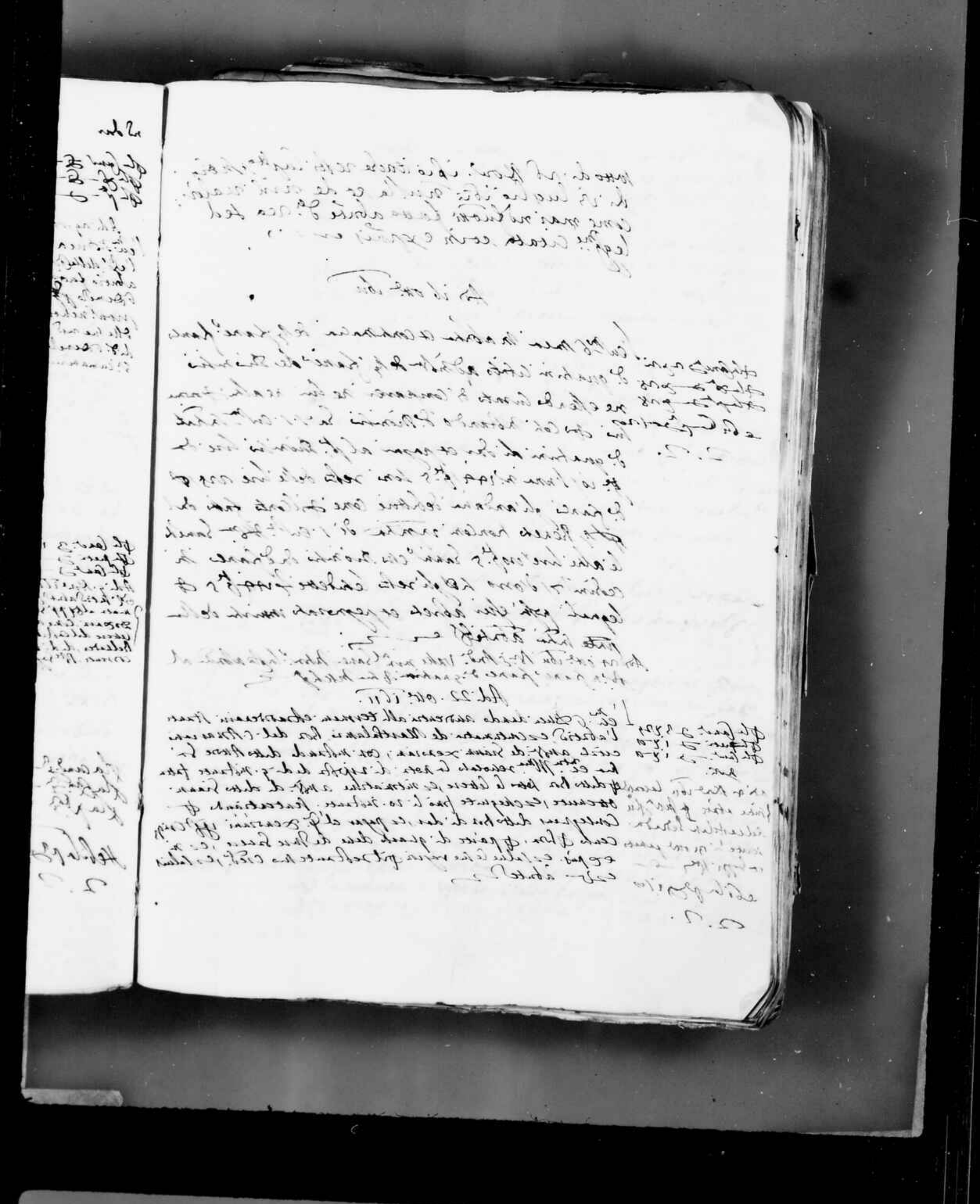

Risposta

[illegible]

[illegible]

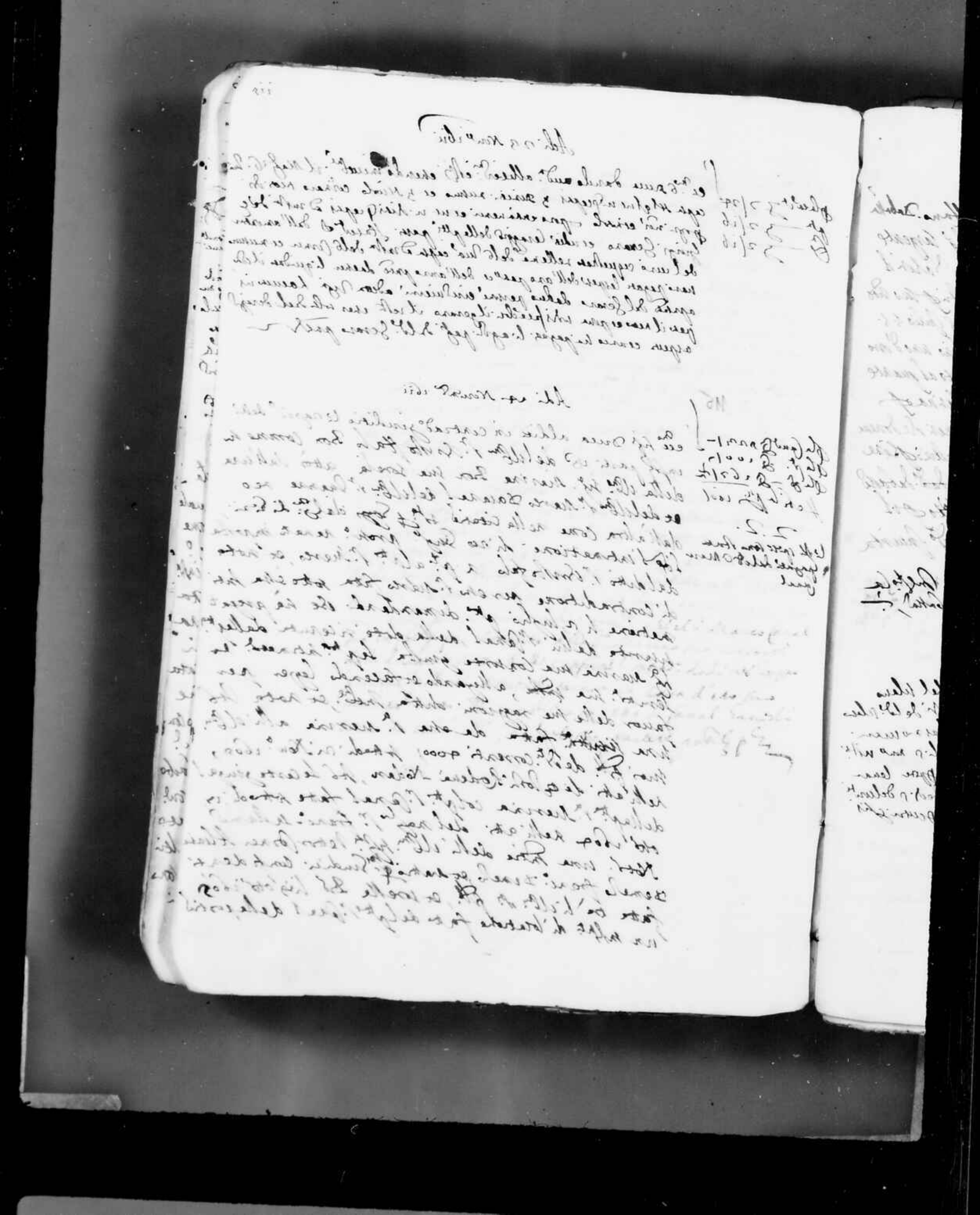

[illegible]

[illegible]

[illegible]

Gratis ita conservari facti.

Idem servit dicto Gangale pro informa ista conservatione dedi. [illegible] Ms. Alexandro dicto

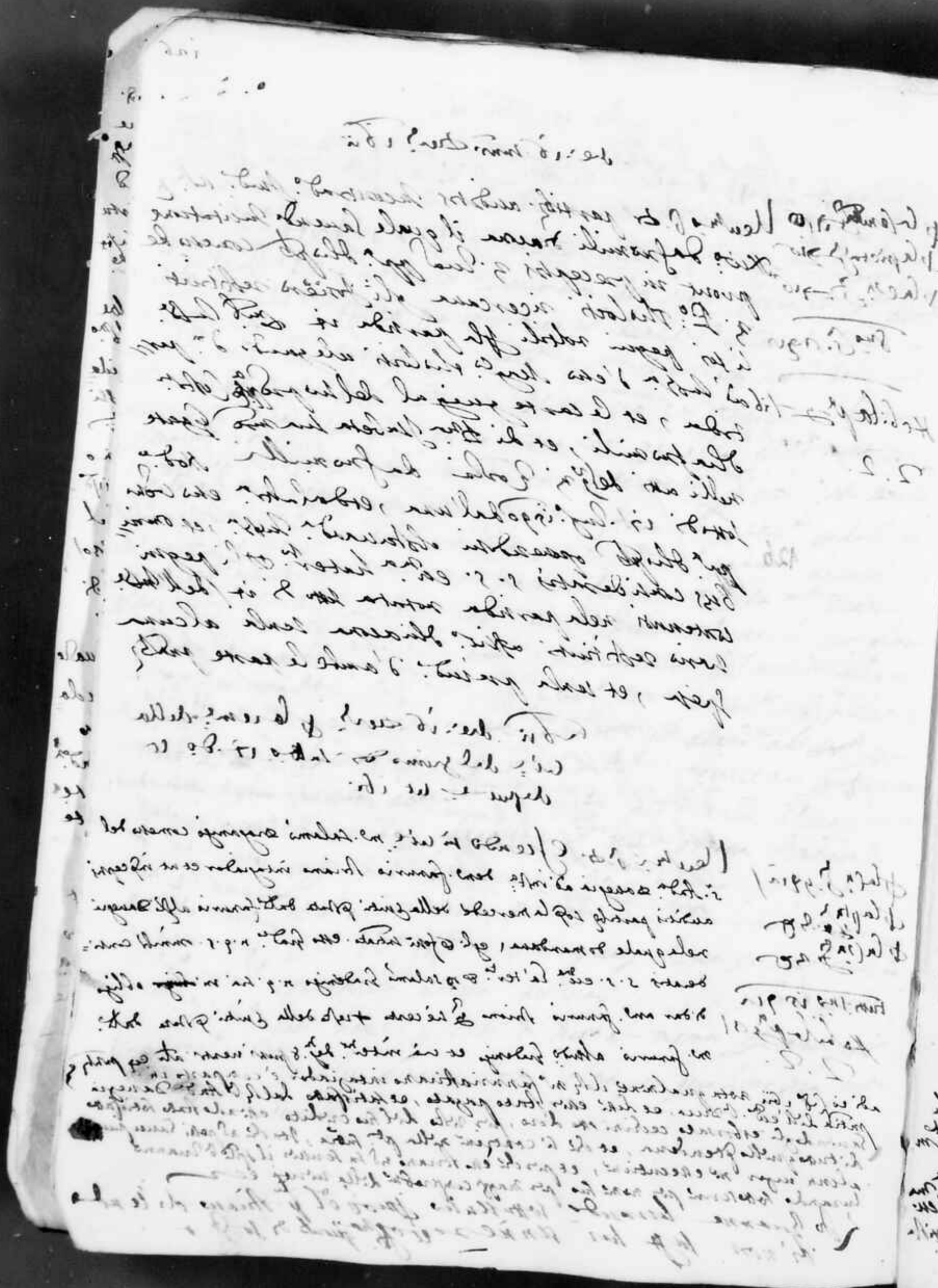

[illegible] et [illegible] sunt et paradisi efficiuntur. Ex hoc
[illegible] [illegible] [illegible] [illegible] [illegible]
[illegible] et [illegible] sunt efficiuntur. Ex [illegible]
[illegible] [illegible] [illegible] [illegible] [illegible]

137

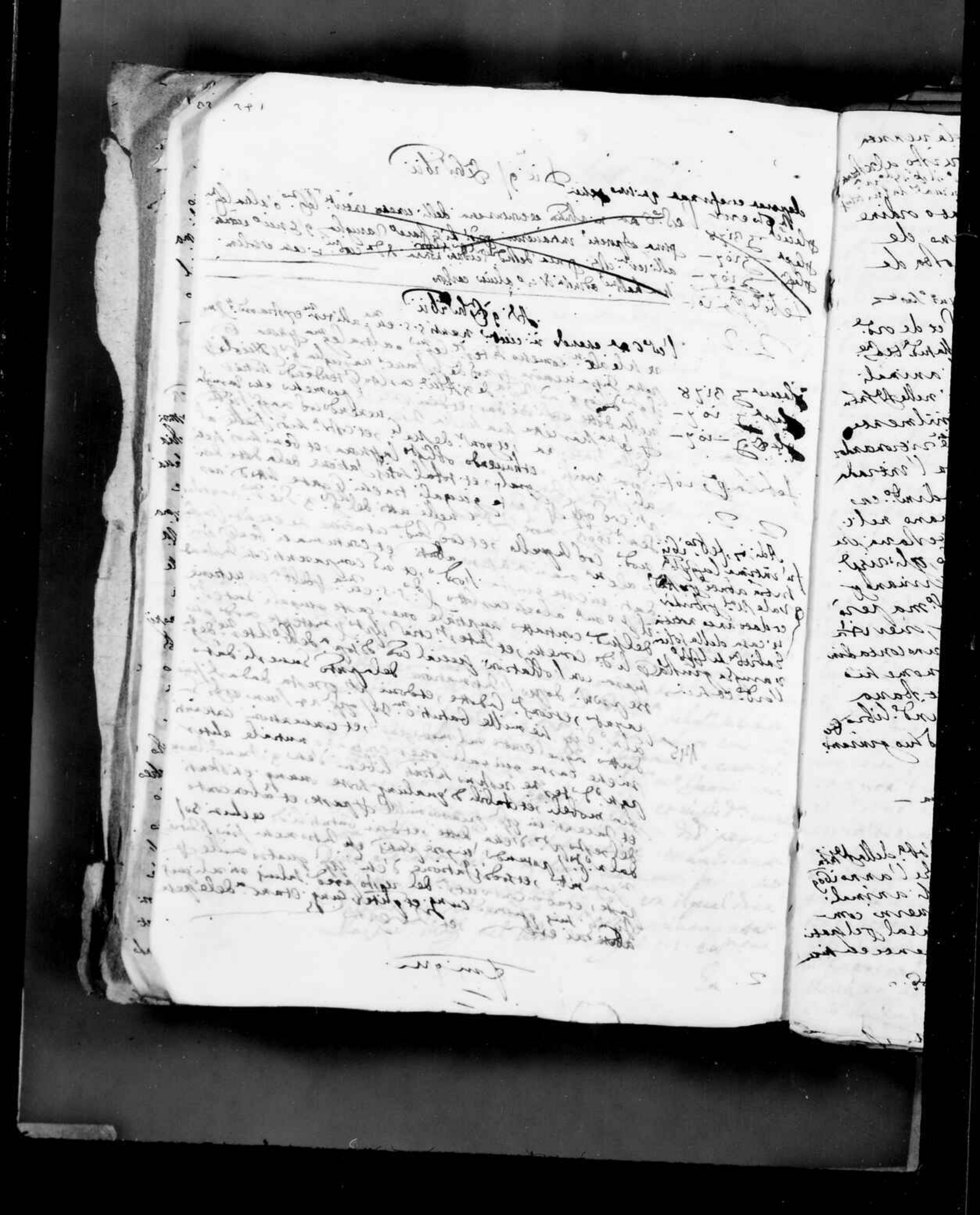

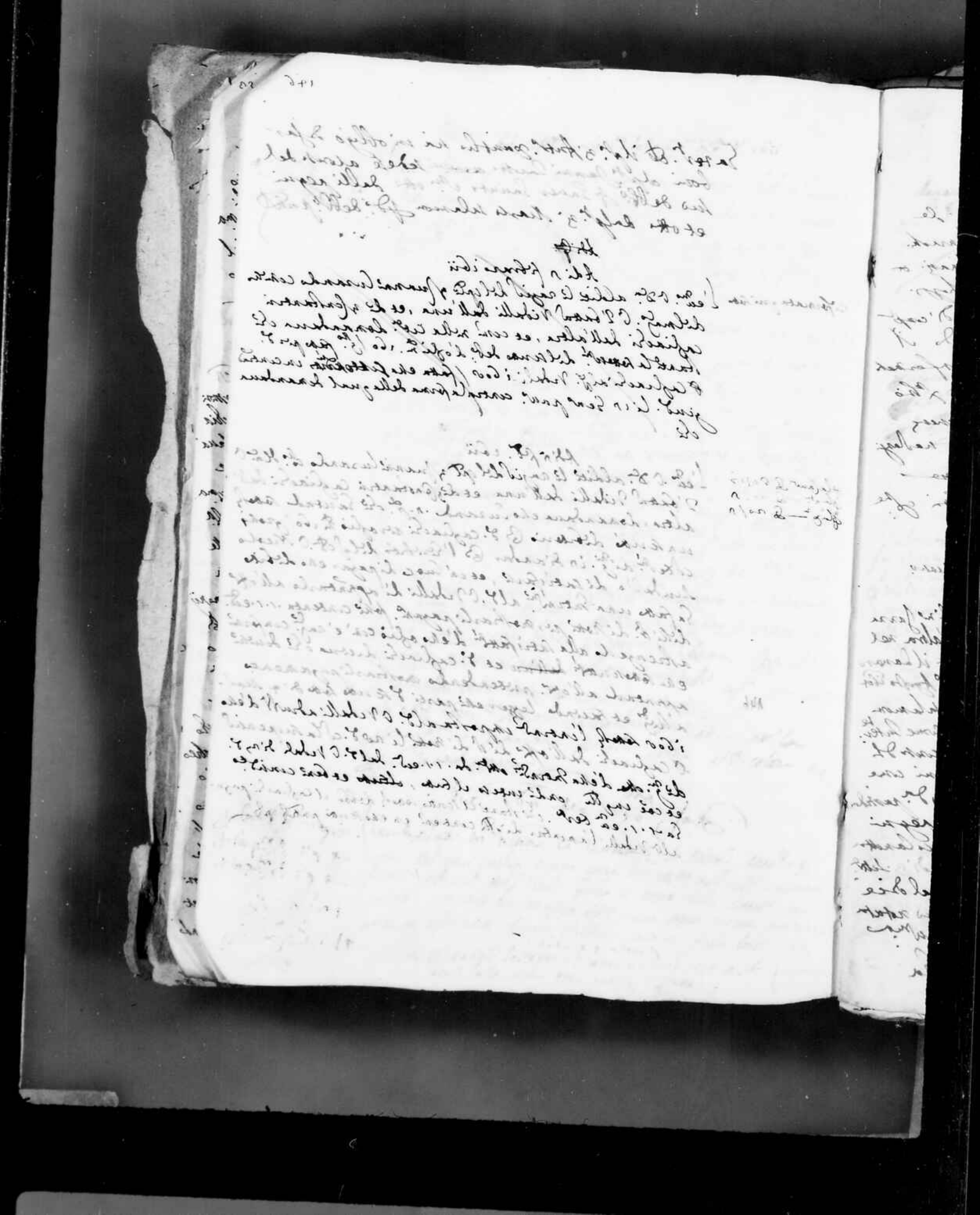

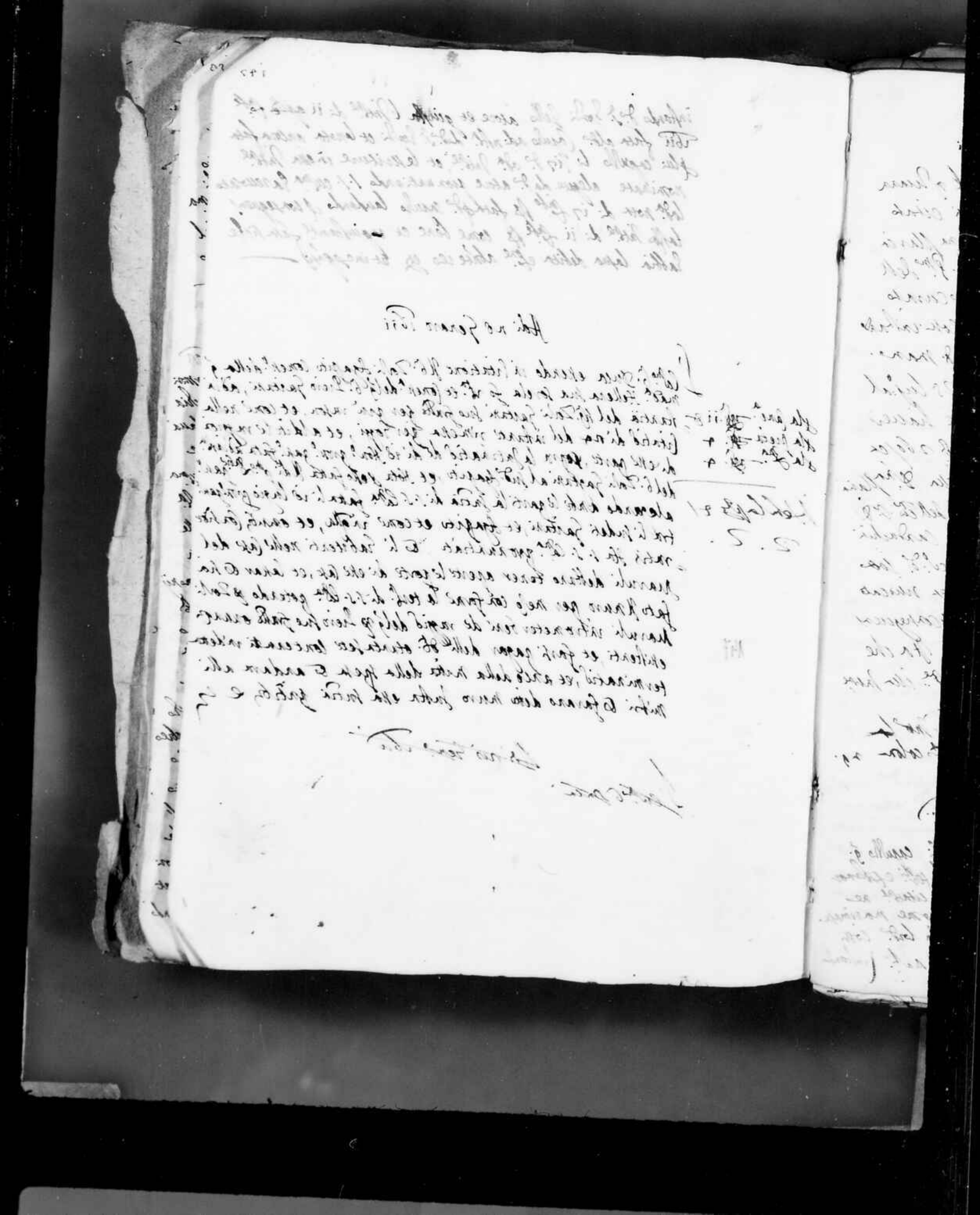

[illegible]

[illegible]

155

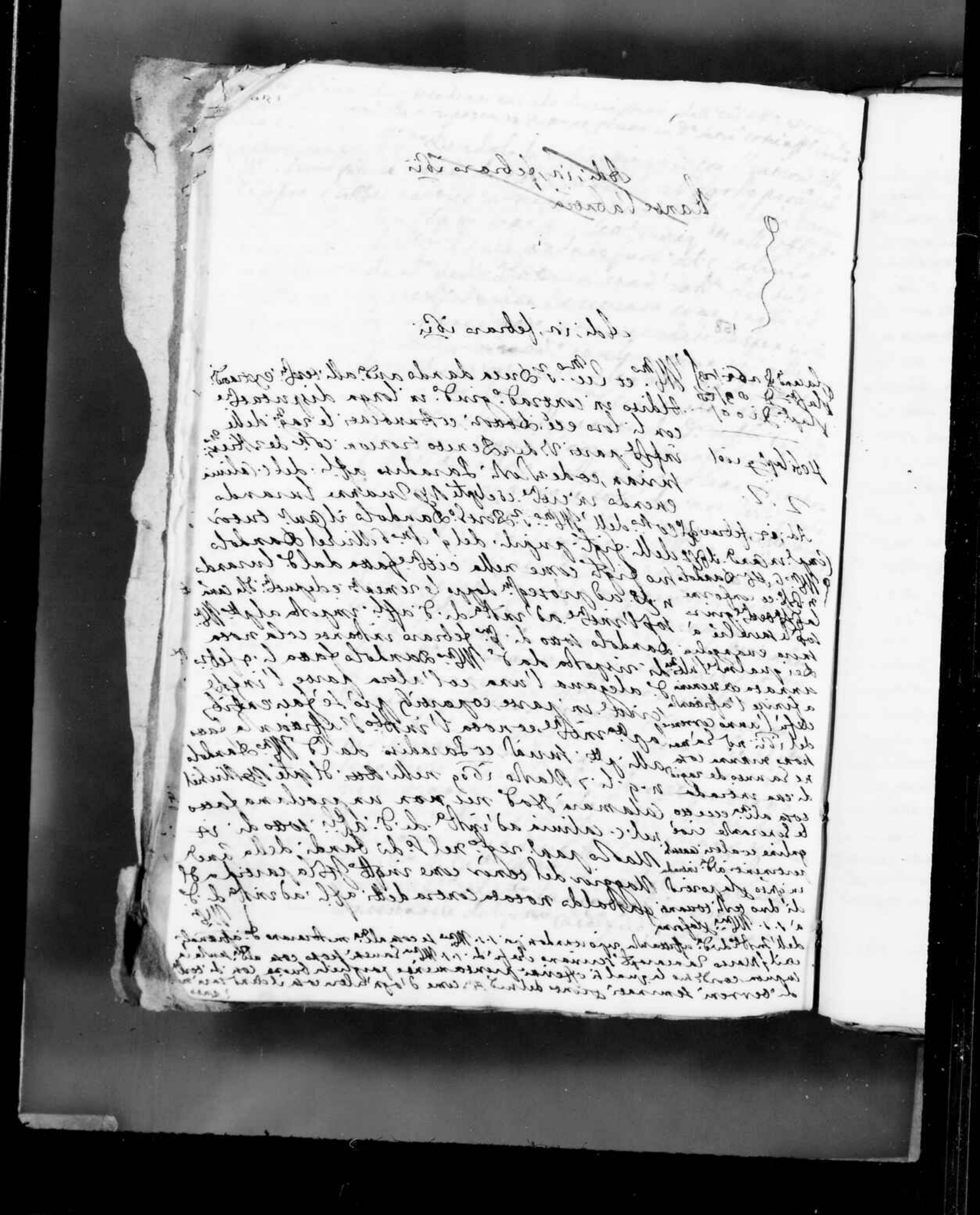

[illegible]

[illegible]

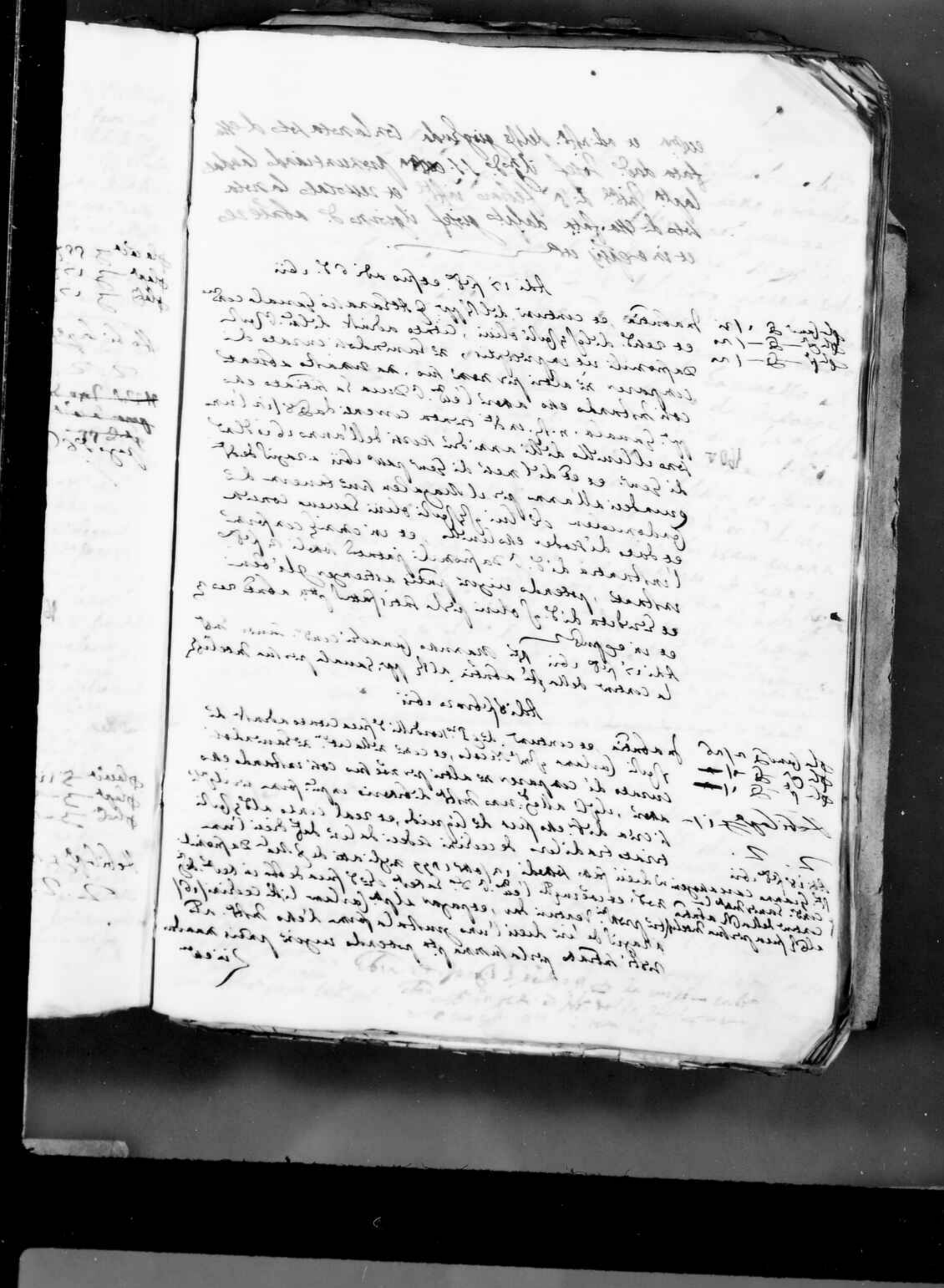

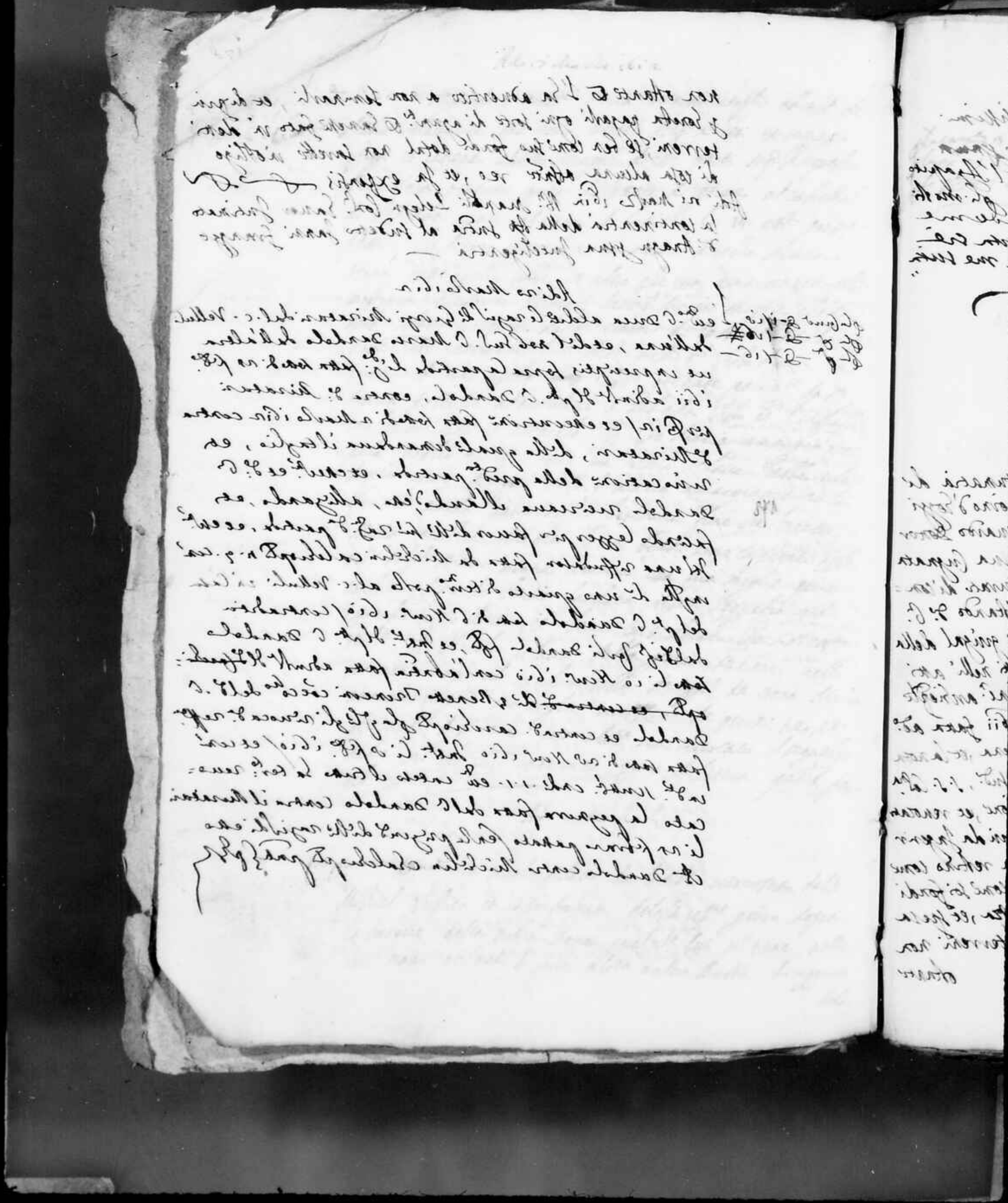

[illegible]

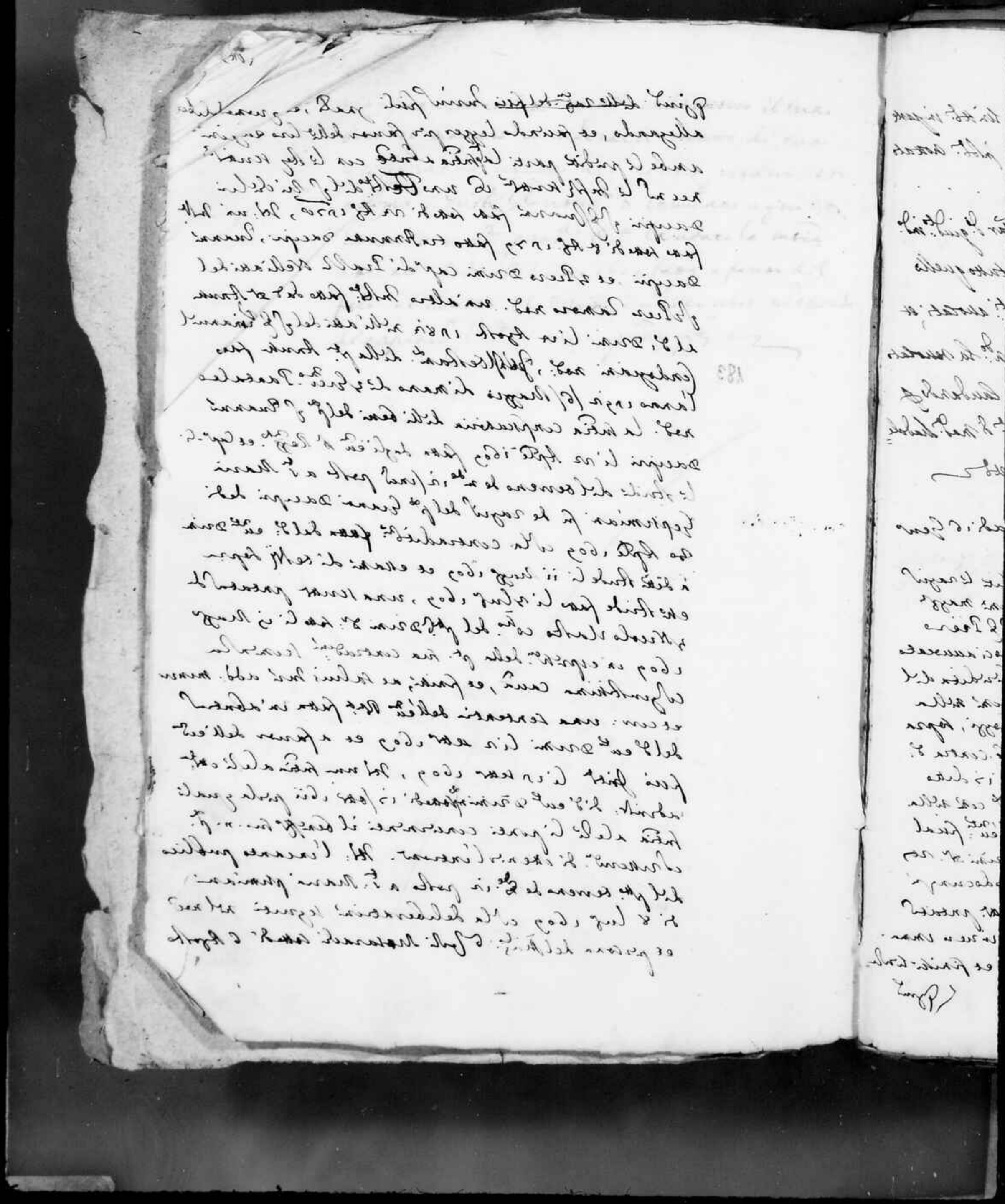

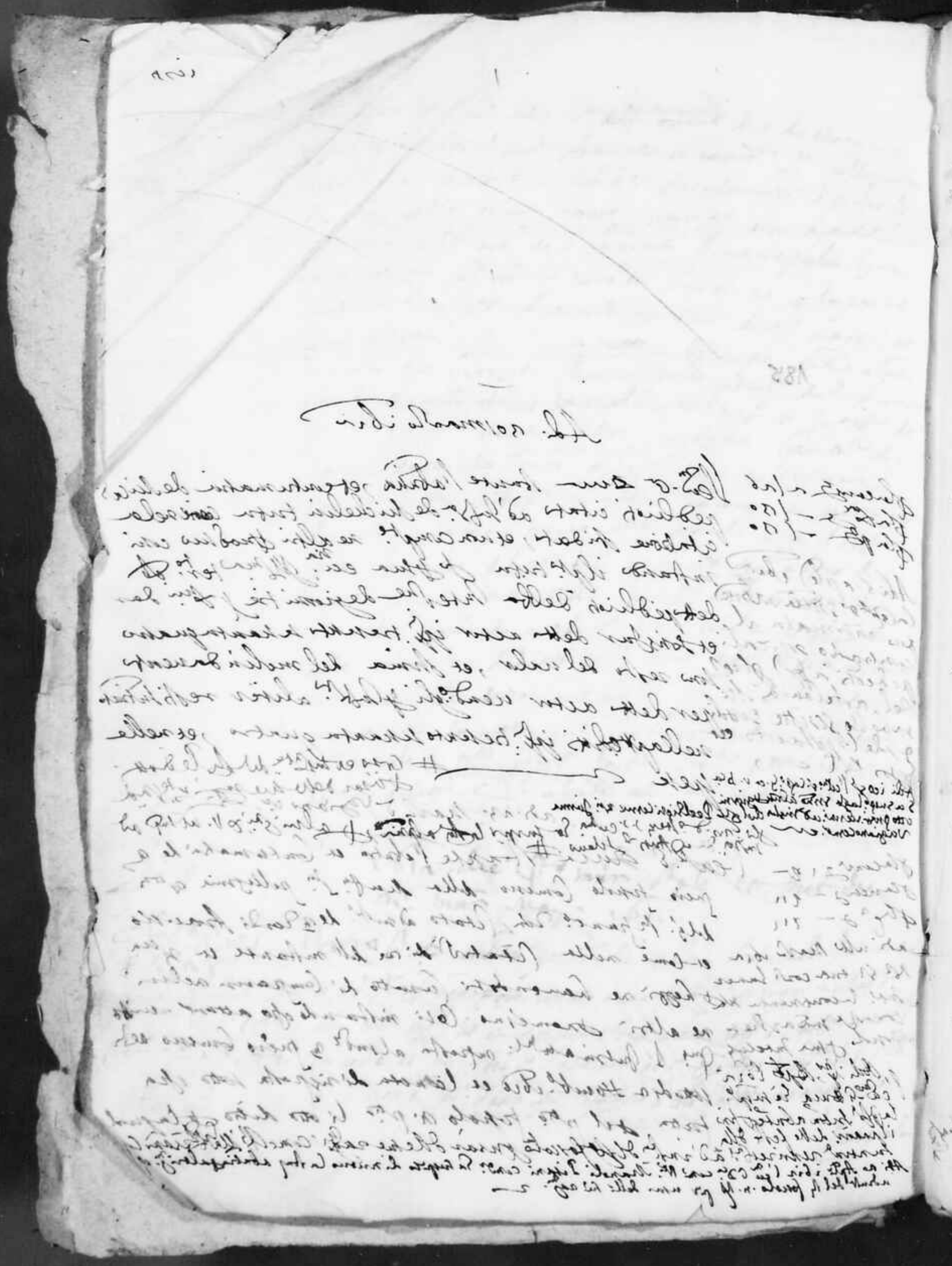

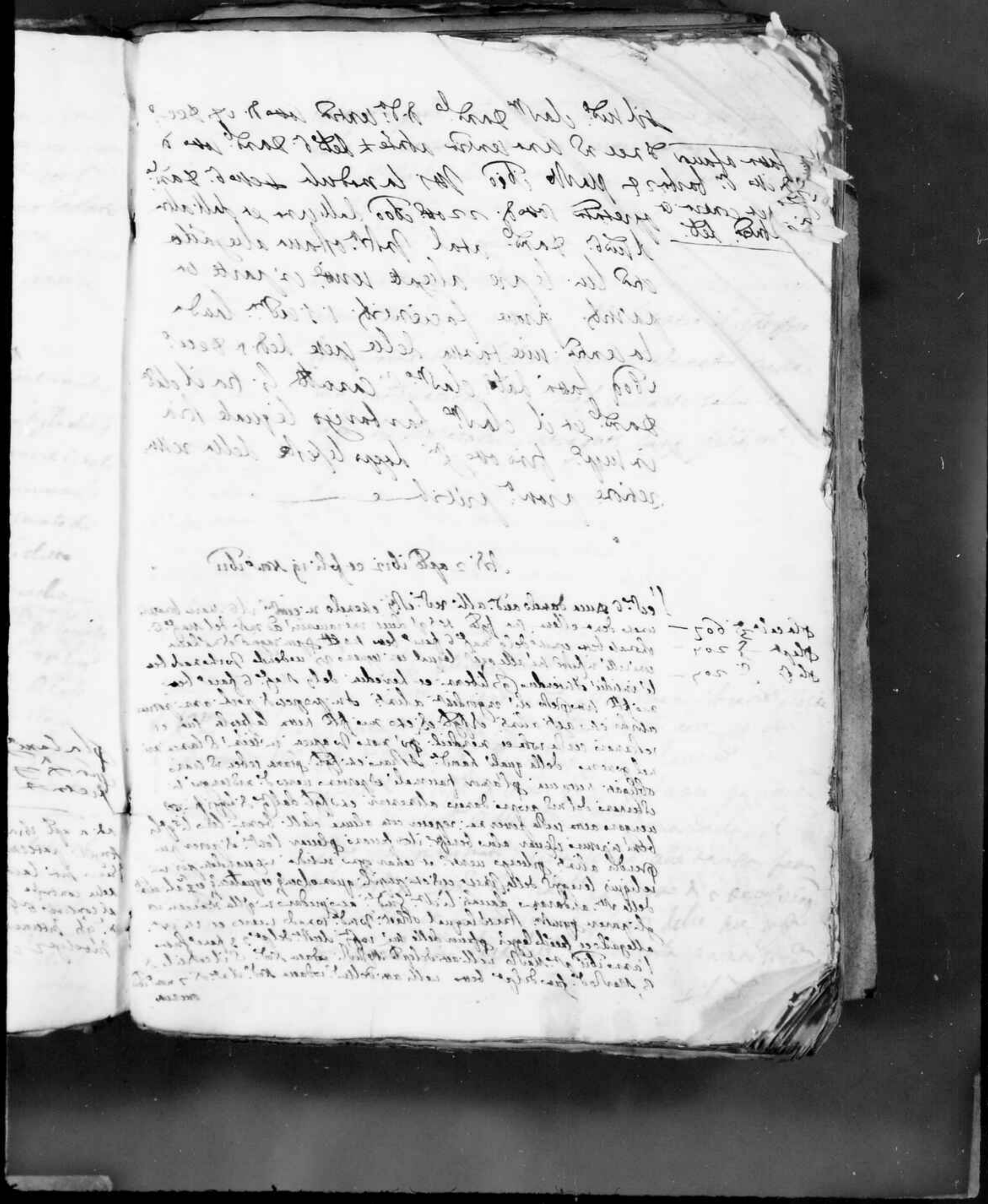

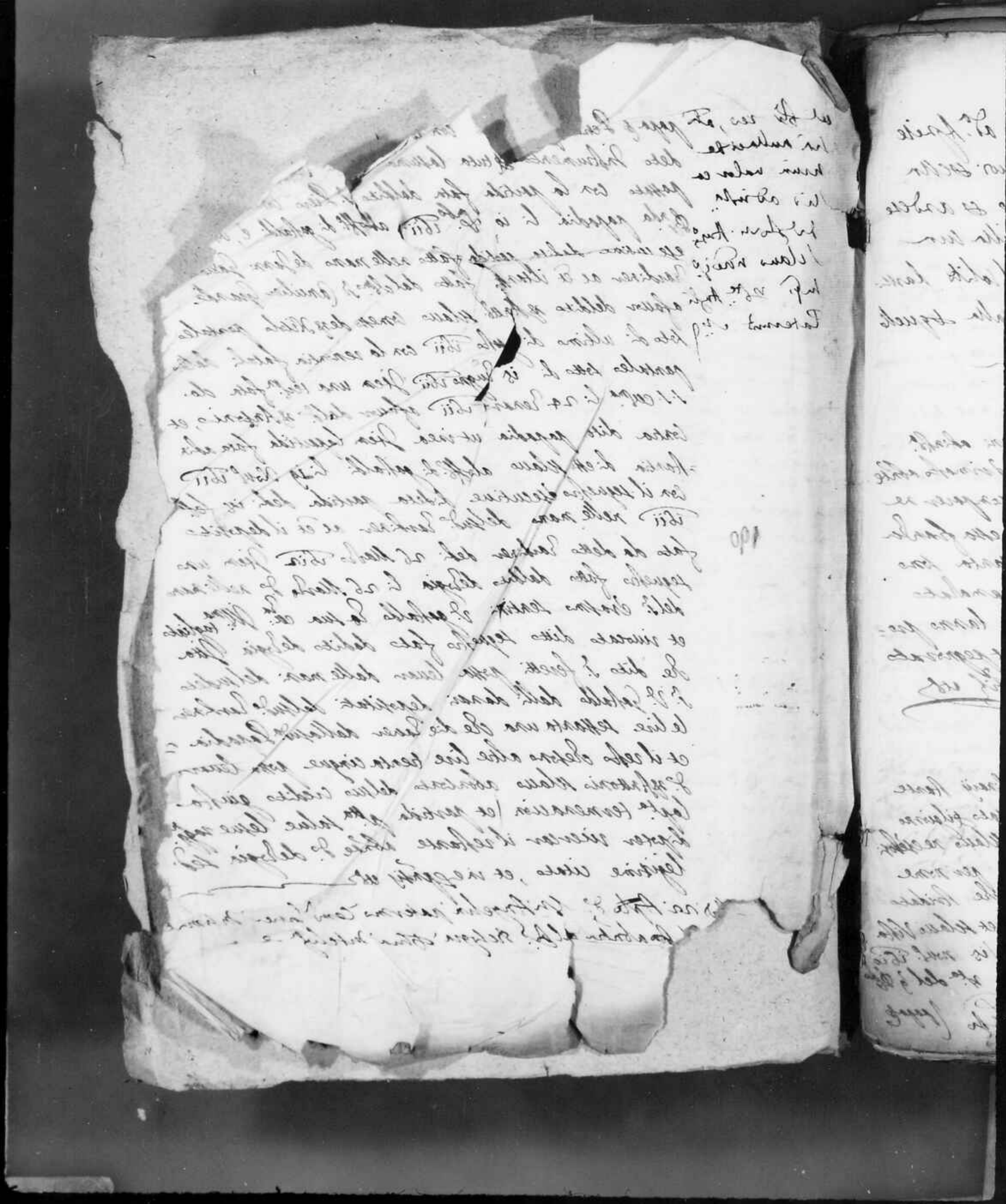

ARCHIVIO DI STATO
VENEZIA

DUCA DI CANDIA

BUSTA N. 57

Fine